夕刊 京城日報
夕刊一部 定價金錢
印刷人 發行兼編輯人 永井 田悟 依彦
京城府太平通一丁目三十一番地 發行所 合資會社 京城日報社

贈寄 13.5.1

我海軍の有力部隊勇躍
厦門全島を占領
蔣は空軍に出動を命ず

【上海十二日同盟】外人側に達した報道によれば我が厦門島上陸部隊は厦門全島を占領し、同島に蟠居してゐた支那軍は悉く對岸に潰走した

在留外人は安全

【上海十二日同盟】我が厦門全島占領に支那軍は先を爭つて大陸に逃亡したと傳へられるが、一方民衆は支那軍に追ひ出され鼓浪嶼島の共同租界に逃げた者は五萬に達した、なほ厦門在留外人は何れも安全なること判明した

【香港十一日同盟】十一日午後九時香港福建總會（福建人團體）への入電によれば厦門島に上陸し既に厦門市内の一角を確保せる我が海軍有力部隊は、十一日夕刻に至り厦門市内を完全に占領したと報じてゐる

【香港十一日同盟】我が海軍の厦門島の攻略に狼狽した廣東當局は、餘漢謀の名を以つて蔣介石に對し中央軍飛行機の來援を電請した結果、國民政府は福州沿岸地帶の急變を憂慮し、直ちに雲南、長沙兩飛行場に待機してゐた各空軍に出動を命じたので、十日夜月明を利用し廣東に飛來、うち十五機は廣東天河飛行場で給油の上汕頭、厦門方面に飛び去つた

七十台の新鋭機廣東に到來か

【香港十二日同盟】廣東當局筋の某消息通が厦門方面の戰況に關し蔣介石に對し空軍の援助方を要請したるに對し、蔣介石は直ちに漢口方面から飛行機三十台を廣東方面に送つたと云はれるが、昨日廣東飛行場で支那人飛行士が外人記者に語つた所によれば、最近のうちに七十台の新鋭飛行機が外方面から廣東に到來する豫定だと云はれる、これが果してどこまで事實か判明せぬが蔣介石が事實上殆ど消極的大損害を蒙つてゐる支那空軍の再建に躍起となつてゐる際であり、多少の新飛行機が外國側より供給されるのは事實と見られる

蘇聯軍港擴張

【ワルソー十一日同盟】バルチック海に面するソビエートのクロンスタクト軍港は今回スミルノフ海軍人民委員の指令により擴張工事をなした、右擴張工事は最近の對獨戰備を目的とする最近の計畫に基づくもので、白海とバルチック海を繋ぐ一九三三年建設の運河と相俟ち、白海艦隊と海軍艦隊の合同作戰行動を敏活にする目的に出でたものといはれる

小林、岡崎部隊ら
敗殘兵を討伐
南方山西省に於ける掃蕩狀況

【太原十一日同盟】南方山西省に於ける敗殘兵の掃蕩狀況は左の如くである

一、西南線清州北方襲撃敵を中心として勝計約一萬の敵が集結せるを探知した我が小林部隊は九日之を急襲して敵に多大の損害を與へ、敵は吳王渡方面に潰走した、〇〇部隊は之を追撃中

二、岡崎部隊は九日午後稷山南方約六キロ高村で退却中の敵主力を攻撃之を殲滅した

三、蒲州附近に反覆襲撃し來る敵に隱れて我前線部隊に〇〇を續け部隊の後方を撹亂せしめ作戰の邪魔となつて活躍しつつある殘匪〇〇部隊の掃蕩を、〇〇方面の利便に乘ずべく〇〇部隊トラック隊を纏めて最前線に前進し來つた處に十倍の兵を以つて猛襲し來つたので我が〇〇部隊は直ちに馳驅を驅逐し我が部隊の勇猛振りを一二日間に亙りこれと激戰、は、我が軍の果敢な攻撃により潰滅したが、その後我が〇〇部隊は陣地、蒲縣、同河沿線地區の敗敵を隨所に討伐中である

駐蘇支那大使 楊杰を任命

【上海十一日同盟】蔣介石支那大使は蔣廷黻因國以來空席となつてゐたが、漢口來電によれば元參謀次長楊杰を將の後任として駐蘇支那大使に任命したるに決定十一日正式に發令された

中支戰況發表

【北十二日同盟】十二日午前十時軍司令部發表

一、我軍の一部は五月十日午後四時郭城西南方約五里の獅子滿を占領し更に敗敵を南方に追撃中にして敵軍の右翼は逐次崩壞しつゝあり

一、揚山湖西方における我軍の一部は昨十一日含郭東北方約四里の地點に進出し戰況順調に進展しつゝあり

馬頭鎭南方敵二ケ師 四分五裂の狀態

【〇〇十二日同盟】郭城西方馬頭鎭南方にその主力を置いて頑強に抵抗中なりし二ケ師の敵大部隊は十日〇〇部隊のため包圍攻撃されたので、逐次將兵の戰鬪意識を喪失し四分五裂の潰亂狀態に陷つた

太湖西岸の敵を包圍攻撃中

【上海十一日同盟】最近約七十六師の主力部隊約一萬は太湖西岸地區に出沒し蠢起となつてゲリラ戰術に出てゐるので、我が長谷川、吉田部隊は數日前より出動これを包圍攻撃中である

北湖頭を占領

【〇〇十二日同盟】十日夕刻を占領した〇〇部隊は、その餘勢をかつて息つく間もなく南方に進撃を續け北湖頭（少崗店南方四里）の敵陣に據る敵大部隊を撃破、同日これを完全に占領した、潰走の敵は大隊の南方に潰走した

我輸送隊の勇猛振

【徐州十一日同盟】烏兆地帶の山岳地帶の陷落も目睫の間に迫つた

西尾中將參內

【東京電話】北支戰線に活躍し赫々たる武勳を輝かせ今回教育總監に親補された西尾壽造中將は、十二日晴がましく帝都に歸還した西尾中將は、大隈副官を從へて直ちに宮內省差廻しの自動車で二重橋正門より宮城に參內、天皇陛下には午前十時三十分表御座所に出御、閑院參謀總長宮、朝香陸軍大將宮殿下にも御臨席、杉山陸相侍立の上午前十時三十分表御座所に於て北支作戰の狀況を御聽取遊ばされ優渥なる御言葉を賜ひ、武勳を御嘉賞遊ばされた、同中將は更に内謁見所に進み、皇后陛下に拜謁賜はり御慰勞の御言葉を拜した、中將は拜謁の上を退下されたが、陛下には中將に御陪食を賜はり、御前を退下した、正午、陛下には豐明殿に杉山陸相、宇佐美武官長を召され三將軍と御陪食を賜ひ、終つて別殿にて茶菓を賜はり種々戰局の模樣等を御聽取遊ばされ、午後一時過ぎ入御遊ばされた、かくて西尾中將には優渥なる御言葉を賜ひ更にその勞を犒はせられた、一同は光榮に感激して宮中を退下した

諸懸案の解決に
首相愈よ乘出す

【東京電話】現下の政局は首相が、かねて對支方針を闡明せる如く、かつて對支方針一元化にあり、諸懸案十日の首相の苦慮も亦この一點にありとされてゐたが、今や政局の展開により邁進の氣構へが見えて來たので、いよく懸案の官吏制度改革、議會制度改正、對支中央機關設置等国内問題の解決に手をつけ首々これが實現をはかるものと見られる、しかして十二日の定例閣議には法制局案の官吏制度改革案を正式に附議、船田法制局長官より詳細説明を聽取して、同案の革新性に對して異論を有する近衞首相を始め、各閣僚より取る意見を求め改めて案を練直すことになつてゐる、更に對支中央機關設置についても最も難關と目されてゐる問題も一段落を告げ

【線外示】

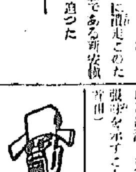

十一日夜東京會館で行はれた故富田幸次郎氏の五十日祭に前海相永野修身大將が珍らしく禪酒なるモーニング姿で現れたのを見つけた民政黨の田中武雄氏「よくお似合ひですね」と水を向けると大將「私もこれから服裝を變へて政治家にならうかな」と笑ふと田中氏重ねて「一日も早い方がいいですね」にさすがは酒脫禪味の提督「然し僕は軍服を脫ぐと三の日から食へなくなりますからね」（寫眞は永野大將）

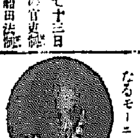

天地玄黃

男女教員に服の節約會、これもつと早くからやつておくんでした――でも今からでも遲くはなし

×

廈門における寧波商船の掠奪、邦人敵々の被害、膺懲は當然の處置

×

掠奪と暴行は支那の常套手段、この種の支援をなす背後勢力の根性を並む

×

山西共產軍の鬼畜行爲、山賊に赤をぶつかけた行爲だもの以て推知すべし

×

スミルノフ蘇聯海軍人民委員の新艦隊建造も知つてゐるのかしら

×

一般監督は自國に出口外の言葉を知つてゐるのかしら

×

自分の國の病院船を自分の國の飛行機で爆撃した支那。あわてたのか氣が狂つたのか

稅務監督局長會議
けふ本府で開催さる

全鮮稅務監督局長會議は十二日から三日間毎日午前九時から午後四時まで本府第一會議室に於て南總督、大野政務總監臨席、水田財務局長統理の下に開催、第一日は古庄京城、芳賀平壤、土屋大邱、小池光州、阿部咸興の五監督局長に内地及び滿洲國から關係官出席の下に開催された、劈頭南總督の訓示があり續いて本府指示に入り正午休憩、午後一時半再開、管內狀況報告があつて午後四時散會した

內地側よりも出席

十二日から開催された稅務監督局長會議には內鮮間の連絡協調をはかるため、左の如き內地側關係官が列席した

保田名古屋稅務監督局長、飯島拓務事務官、竹內大藏省主稅局經理課長、宮崎同課屬

節約、貯蓄を獎勵
稅務監督局長會議に於ける 南總督の訓示

茲に 稅務監督局長會議を開催するに當り、施政の稅務に關し所懷の一端を申述べ、各位の留意を促し度いと思ひます

昨夏事變勃發以來、上 大御稜威下に忠烈なる將兵の奮戰と銃後國民の眞摯たる團結とに依りまして、戰局の全面に亘り赫々たる戰果を收め、皇軍の占據區域には相次いで親日新政權の誕生を見、我が神武建國の理想たる八紘一宇の道義的平和關係が大陸に擴大するに至りましたことは相に同慶に堪へざる所であります

然し 共時局の解決は前途遼く、加ふるに禍心を包藏して我戰果の顚覆を窺圖する國際勢力を背後として實の背後に策動しつゝある情勢に鑑み、我が國民は彌々相警めて團結を堅くし覺悟を新にし、以て時局の恒久化と險惡化とに備ふる所あるを要するのであります

我が 朝鮮が國防上、重大なる使命を有するは此に縷説を要せず、乃ち本官が時局對策委員會を組織して官民一致の旺盛なる輿論を發行せんとする所以であります

政府 に於ては第七十一、二、三回の帝國議會に於て凡そ七十四億圓の臨時軍事費支出の協贊を得たのでありますが、其の一部を廣く銃後の國民に負擔せしめ、以て物心兩面より時艱克服に協力せしめんが爲、一般會計に於ても昨年度に於て一億圓、本年度に於て三億圓の增稅を斷行し、之を臨時軍事費特別會計に繰入ることと致したのであります

朝鮮 に於いても此の方針に順應し、朝鮮に於ける一般納稅者の負擔能力等に對する特殊の事情を考慮して各種の特例は設けたのでありますが、大體內地と同一內容の增稅を行ひ、其の收入中より昨年度に於て百五十餘萬圓、本年度に於て八百九十餘萬圓を臨時軍事費特別會計に繰入るることと致し、之が賦課徵收に付各位の努力を煩はしつゝある次第であります

今次 の增稅は我國現下の急務なる生產力擴充を阻害せざる樣、特に考慮を加へられたものでありまして、時局の影響に因り特に負擔能力の增加せる者及現下の國情に鑑み其の消費が比較的奢侈的と認められ從て其の節約を適當と認むる物品に課稅する方針を採ると共に、一會必要なる向に對しては夫々負擔輕減の措置を講じてあるのでありますが、個々の納稅者にとりましては相當負擔增加となる向もあることと察せられますので

各稅 の運用に付ては會員をして充分法規の研讚に努めしめ課稅の適正を期し苟くも苛歛に亘るが如きことなき樣應揩せらるると共に、臨時增稅の趣旨を一般民衆に理解納得せしめ納稅報國の誠を盡さしむる樣一段の考慮を拂はれたいのであります

殊に物品稅の新設强化の結果多數營業者中には増稅に藉口して物價を不當に引上ぐるが如き事例なきを保し難いと存じますので、關係當局と連絡を保ちかゝる弊を未然に防止するに遺憾なきを期せられたいのであります

尚茲 に貯蓄獎勵に付一言申述べます、今次の事變に對處する爲政府に於て發行する公債額は昨年度に於て二十二億圓、本年度に於ては五十億圓を超ゆる見込でありますが、此の多額の公債の圓滿なる消化を圖り並に衝動の傾向による物價騰貴の趨勢を抑止することは刻下の急務であると共に、一面時局關係產業の生產力擴充資金の充實を計ることも亦緊急缺くべからざる事項であります

是等 の要求を充たす爲には國民擧つて重要物資の消費を節し貯蓄を行ひ資金を蓄積するを緊要と致しますので、中央政府に於ては貯蓄獎勵の一大國民運動を起すことに成つたのでありますが、朝鮮に於てもこれに呼應し國民精神總動員運動、農村振興運動等と相俟つて時局に因る貯蓄の勵行を期し經濟的に國民精神の涵養に努むる

並に 生業報國の觀念に基く勤勞の增加に因る貯蓄をも獎勵致さんとしてゐるのであります、國民精神、國民所得に付最も密接なる事務を擔當せらるゝ各位に在りては特に此の運動の成果擧揚に付、十分の協力を行はるゝ樣希望する次第であります、昭和十一、十二兩年度に於て實施せる租稅負擔調査は、各位の努力の結果完了を見るに至りましたので、本年度以降之を基礎として主として負擔の不均衡を是正する主意の下に中央地方を通じたる稅制改革の據對を爲さんとし、本會議に於ても之が對案を各位に諮問せる次第でありますが、各位平素の研究に基く腹藏なき所見を開陳さるゝ樣切望致します

昨年 本會議に於て訓示せる課稅の嚴正公平執務の迅速的確、民衆への懇切丁寧の三則は各位に於て部下職員に徹底せしめ努めつゝあることゝ確信しますが、此の際更に右三則の勵行に付一段の努力を拂はるゝ樣希望する次第であります

官紀 の肅正に就ては、機會ある毎に各位の注意を要請し來りたる處なるも今尚之に反する事例の絕滅せざるは遺憾であります、今回臨時增稅の結果負擔の激增に伴ひ不實の手段を以て或は人情の虛を衝き、負擔の輕減を圖らんとする者なきを保し難き事情に鑑み、各位は部下職員の品性の陶冶と執務の向上を怠らしめず聊も彼の疑惑を招き指彈を受くるが如きものを生ずることなき樣、指揮の徹底を拂はれたいのであります

以上 所懷の一端を述べて訓示と致す次第であります、尚會議の事項に付ては、別に財務局長より指示する所に依り審議の上、施策に萬善を盡されんことを切望する次第であります

昭和十三年五月十二日 朝鮮總督 南 次郎

紅繪曼荼羅（21）

海音寺潮五郎 作
富永謙太郎 繪

火の女（三）

鳥追ひのお澄が來たと聞いて龍之介はやゝ明るい顏になつた。

「來たか。よしいつもの所に」

若黨は退つて行つた。

龍之介は、暫く二三服煙草を喫つてから、つい先刻まで客の用に供してゐた書院に出て行つた。

書院の縁先に筵を敷いて、その上にお澄は坐つてゐた。この前と同じだ。龍之介の出て來るまで鳥追笠の下のお澄の眼に灼けた瞳には不安ないらいらした血の色が燃え、眼は火のやうにきらめいて龍之介の出て來るであらう奧座敷への入口を見つめてゐたが、その龍之介の姿を一目見ると、目に見えてからだがふるへ、弱々しく眼を伏せた。

「昨日は來はせぬかと心待ちしてゐた」

龍之介は言葉をかけて、縁側に敷いた座布團に坐つた。

龍之介の姫が自分を愛することがあるだらうと、龍之介が思ひ寄らう！

龍之介は、お澄が二つ三つ咳を繰つて、默つて聞いてゐたが、ふと、何事か思ひついたやうに大きく眼を開いた。そして、ついで呼ばらうとするお澄を片手を上げて制めた。

「お澄」

薄闇の上から半身を乘り出して、前かゞみになつて、低い聲で呼んだ。

お澄はぎょつとしたやうに相手を見上げたが、何やら思ひつめたやうな鋭い光にきら〳〵とかゞやいてゐるその眼と視線が合ふと、びくりと肩をふるはして身を竦くした。そのまゝ、氷りついたやうにからだを硬くした。これは、戀する女が戀する男の唇の語るのを初めて聞く時の態度であつた。だが龍之介はそれに氣づかない。眼を迎ふ猛夫のやうにひたすら心で自分の思ひだけを追つてゐる龍之介には、解らはずのないことだつた。

「お澄、わしはお前に頼みがある。わしは今或る女を思つてゐる」

龍之介の聲は、ぜい〳〵喘咲に掠れてゐた。お澄の面からだけはそのまゝ石に化してしまつたかと疑はれたが、次の、

「しかし、しかし、わしはその縁がどこに住つてゐるか、そして、どういふ身分の者か、それもわからぬのだ……」

といふ龍之介の言葉を聞いた時はじめて、少し蘇いた。閃くやうに顏を上げて龍之介を見たが、すぐさまうつ向いた。悲しい、口惜しい淚がその睫毛を濡らした。

だが、戀する若い人の心は他人には解らない。いや、その哀が氣疲れであればあるほど、他のことには心が働かない。龍之介は自分の言葉が從い夏物のやうに相手の心を切りさいなんでゐるとは知らずに言葉をつゞけた。

「お前はいつも外を出て歩く。お前はその人を知つてゐるかも知れない。知つてゐるなら敎へてくれ。今は知らずとも、いつかは見るかも知れない。どうか氣をつけてゐてくれ。その人はこんな所物を着てゐた……」

龍之介は、昨年の觀音堂で見た時の女の服裝、髪形、顏を詳しく物語りはじめたのである。

「途中でござゐりましたが、ついに北見のお侍樣に止められてしまひまして……」

うつむいたまゝ、低い聲で、拙りに消えるやうに言ふ。

「商賣繁昌だな。はゝゝゝ」

からかふやうに笑ふ龍之介をお澄はうらめしげに見上げたが龍之介は氣づかない。

「さて、今日は何を聞くかな。この前は端唄だつたが……今日も端唄がよからう。やつてみてくれ」

お澄は僅かな溜息をつき、三味線を膝にかゝへ、笠をかぶつた顏を少し仰向けて唄ひはじめた。龍之介は目を閉ぢて、腕組みして耳を澄ます。これが二三日置きにくりかへされるのが龍之介の日課のやうになつてゐる。二三日置きに唄はしてはお澄が來ると、かうしてお澄に唄はしては無聊を慰めてゐる龍之介であつた。

この前もさうであつたが、今日のも惡しい片戀の唄である。かたしい片戀は――言ふまでもなく、お澄の戀なのだ。龍之介に對する思慕を、お澄はふるへる聲とかぼそい三筋の糸に托して訴へるのだつた。だが、當の龍之介にはそれがわからない。どうしてわかるはずがあらう。お澄は普通の人交りの出來ない非人の娘である。

メンソレータム
世界之家庭藥

季節の變り目は
お肌の非常時！
汗や脂肪は內から
塵や埃は外から
お肌を あらし
美容も 魅力も
台なしにします
常に若肌さ
清潔を目ざして
ぜひ……
メンソレータムを
お擦りこみ下さい

特効 肌あれ 霜やけ 火傷 かぶれ 鼻出血 凍傷 擦傷 腫物 切傷 お傷 その他 靴ずれ 虫さされ

價 二十五錢 四十五錢 九十錢 一圓八十錢

日本メンソレータム本舖
滋賀縣 八幡町

13―5―C

+

銅貨四百枚
貯金箱のまま献金

十日夕方大和町京城憲兵分隊に一錢銅貨のギッシリ入つた貯金箱をかゝへて兵隊さんの慰問金にと差出した三人の可愛い姉弟があつた、山本憲兵が事情を聞いて見ると京城櫻井町二丁目一三五京本商店[illegible]氏の次女君子さん(一)と弟の[illegible]、[illegible]の兩君で、君子さんは櫻井小學校の四年生で副級長をつとめてゐる成績の良い生徒であるが、去年の冬學校の山本先生から、不自由な戰地で勇ましく戰ひながら勇ましい働きをされる兵隊さんの話を聞いて、南京陷落の日から放課後お父さんやお母さんから戴いたお小遣を一錢も使はず櫻井小學校二年生の[illegible]君や[illegible]君と相談して貯金箱に入れてゐたもので、大分重くなつたので早く持つて行かうと小さい弟達にせがまれてこれでも御國の役に立ちますならばと姉のさゝ者出したもので、數へて見ると一錢銅貨で四百二十一枚からあり山本憲兵から感謝の言葉を述べて兵隊さんへ送る手續をした(寫眞は感心な三人姉弟)

龍山青訓入所式

龍山公立青年訓練所では現下非常時局に鑑み一層訓育の強化をはかるため後援會を創立し、[illegible]商工會頭、伊藤[illegible]、井上主計、矢鍋永三郎、北野[illegible]、高橋師團參謀長諸氏の支援下に十日龍山小學校に盛大な入所式を舉げ會長、副會長左の如く決定、五名の入所式を行つた ▲會長石原磯次郎氏▲副會長廣瀨綾太郎氏

こゝにも愛國家主
家賃を全免して限りなき銃後愛
麗し城大醫學部の若き學徒

京城本町署では持たざる階級の敵として出征軍人の家族にまで惡辣な手を延ばしてゐる惡德家主に鐵槌を下すことゝなり目下各署を通じて實情の調査を急ぎ、それによつて何等かの方法を講ずることゝなり成行を注目されてゐる時、日本人はかくあれと惡德家主に鐵槌を打つかの如く、店子の應召軍人家族に家賃を全免し親身も及ばぬ位何くれとなく世話してゐるといふ隱れた青年學徒の美擧が判明した

京城計畫地方[illegible]會係では既報の京城初音町一二四ノ三七城井新八郎氏の家主京城本町四丁目高橋ノサ子さんの美談について軍事扶助法支給の關係から嚴重な再調査を行つたところ十三圓の家賃を十圓に割引したものと判明したのでこれを契機に全部の出征軍人家族の家主について再調査を行つた結果、この愛國家主の一例が生れ出たものである

美談の主は京城光熙町二一〇内藤信一君(二三)で、信一君の店子である同番地の平岡龍秀君が昨夏兵上等兵として應召し後には病床に呻吟する妻女エミさん(二五)が長男一成君(?)次男公郎君(?)長女晶子さん(?)この三人を抱へ軍事扶助費五十圓を頼りに非常時生活設計を樹てゐるに同情し、この家族に溢あげての美擧に近隣の人々を感激させてゐる(寫眞は内藤信一君)すとこそ銃後國民の義務であると八月から家賃十七圓を全免した外子供達が少し熱でも出すと信一君は一家をあげてその世話をしてゐる、信一君は昨年城大醫學部を卒業、今は城大德光病理學教室に勤めてゐる青年學徒で、この一家を愛兒を慈しむ如くに努めてゐる

"お禮の申しやうがない" 勇士の妻談

平上等兵の妻女エミさんは語る「夫が應召して間もなく、大家さんから呼ばれましたのでお伺ひしますと八月から家賃を全免してやると申されました、私は只涙が出て何んとお禮を申して良いかわかりません、子供達でも少し惡いと直ぐ先生(信一君を指す)が御出でになるやらで、母さんが御出でになるやらで、それは親身も及ばぬ程何かとみて下さいます、夫が立派な手柄をたてて御恩に報いるやう祈つてゐるばかりです」

當り前のこと 家主さん語る

信一君を訪へば母シズさんが代つて語る「信一は今學校に行つてゐますが國民として誰もがやらねばならぬことでせう、別に習いことをしたわけでもありません」

蒲州激戰の華
京商教諭の伊藤砲兵大尉戰死

昨夏生徒達の歡呼の聲に送られ勇躍北支戰線に向ひ細川部隊に從軍した京城公立商業學校教諭砲兵大尉伊藤要平氏は山西山岳地帶の戰で勇名を轟かしてゐたが去る七日山西、陝西の省境蒲州の戰闘で敵前の流れを眼下に睨む壯烈な戰死を遂げた旨十二日原隊に通知があつた

京城大和町二ノ二九の留守宅にはツル子夫人(?)と京中出身の長男太郎君(?)の外に三男二女あり、戰死の前日六日に蒲州四月廿六日發の最後の元氣な手紙が屆いてゐるのも何かの暗示のやうである、ツル子夫人は「戰死の模樣は公報を未だ受取つてゐないのでハッキリしませんが、かねて覺悟はしてをりました」と言葉少なにさすが武人の妻らしく語つた(寫眞は伊藤砲兵大尉)

松田少尉戰死
未亡人健氣に語る

去月十九日山西戰線帝陵北方約三里の標高一千米に及ぶ山岳地で敵大部隊と衝突、大激戰を展開し輝く戰功を樹て名譽の戰死を遂げた森本部隊步兵少尉松田順吉氏の留守宅を訪へば夫人ハツ子(?)さんは語る「夫は北支事變と同時に出征して向ひました、留守宅には子供が多いものですからいつも兄の消息を知らせよと言ふやうな手紙がまいりますので[illegible]から「松田は勇ましい働きをして戰死した」といふ訃を聞き夫が戰死二日前四月十七日に發信した手紙を頂きましたがその手紙にも國のことばかり記してありました、遺骨は八日頃來ると云ふことです」

迷子

十一日午後二時ごろ京城[illegible]町六五[illegible]の二男[illegible]ちやん(?)は竹添町一丁目西大門小學校運動場附近で遊戲中行方不明となり西大門署へ搜索願ひ、[illegible]ちやんは黃色水兵服に水玉のエプロンを掛けてゐる

今出伍長戰死
遞信局出身

支那事變の勃發と共に北支戰線に勇躍出征した遞信局電氣課員今出友重伍長は河北山西と山西地帶の掃蕩戰に殊功を樹ててゐたが、去る四月十七日大黃河を目前に山西省平陸縣七里坡附近の激戰で右胸部に貫通銃創を受け名譽の戰死を遂げた旨十二日原隊に通知があつた

京城[illegible]の留守宅にはすゑ子さん(?)と長男明雄君(?)の外に五人の子福者である、四月十日○○戰地發の最期の手紙には「明元の學校の成績がよいのでお父さんの天氣は甚々喜んだ、次男の重夫も今年から學校だがよろしく頼む」と戰場から父性愛を示してゐた、すゑ子さんは夫君戰死の報に佛壇に家族の夫君の冥福を祈り、涙も流さず默々と奉公してゐた(寫眞は今出伍長)

島田慶北道議
遂に肩透り

【大邱電話】大邱署で取調べ中であつた慶北道會議員、大邱府會議員、消防組頭島田金司郎氏は十二日大邱地方法院檢事局に送られたが、事件の內容は嚴秘、一說に[illegible]によるものらしく同氏は[illegible]事業からみる人物である

厭世から家出

京城元町一丁目一二文化住宅[illegible]宋世鎭(二?)は十日午後六時ごろ兄宛てた厭世的文句を並べた遺書を殘して家出したので西署に屆け出て搜査中

洋書類も自肅へ
學務局から全鮮へお布令

外國圖書の日本文化に及ぼした功績は實に偉大なものであるが、今日では外國文化が日本に輸入されて完全に消化され日本品として逆に外國に輸入されるが、學術の徒が一部の研究のため購入する外國圖書の數は實に莫大なものになり、當局では現下の非常時局に鑑み外國圖書購入節減への協力を圖ることゝなり、十二日學務局長は全鮮各道知事、大學、專門學校、官立學校長宛に左の如き通牒を發した、即ち

一、外國圖書雜誌は研究上必要な限りの外購讀を中止又は部數を減少すること

二、學生々徒に使用せしむべき參考書は原則として外國圖書(原書)を使用せしめず可成國內印刷又は翻譯印刷して使用せしむること

三、外國圖書目錄等の如き高價なものは一學校圖書館に於て購入設備した場合は互に通報して相互利用を圖り購入部數の節約を圖ること

四、外國新聞雜誌は原則として之を購入せず見合せ得るものは原則として之を購入せず

本社見學

(十一日)▲新羅公立尋常高等小學校田中實氏外四十名▲水原正南公立尋常小學校柳甲[illegible]氏外八十八名

宵闇の奬忠壇に斬り逃げ怪漢
上棟式歸りの大工ら襲はる

十一日午後九時ごろ京城[illegible]二二五土木請負業[illegible]方大工[illegible]の兩名が櫻ヶ丘町で上棟式で酒を飲み電車で歸る途中、奬忠壇附近で[illegible]の怪漢一名から瞬間的に刃物で左耳を斬られた、[illegible]は頭部に輕傷を負つたが[illegible]東大門署では[illegible]犯人を搜査中

三日目取組

(勝ノ里)大浪 (神武山)[illegible] (鷹ノ山)[illegible] (新海)[illegible] (巴潟)[illegible] (羽黑山)[illegible] (九州山)[illegible] (鶴ヶ嶺)[illegible] (和歌島)[illegible] (玉ノ海)[illegible] (双葉山)[illegible] (兩國)[illegible]

銃後へ一筆啓上仕り候(下)

細川部隊陸口隊 騎砲少尉 山下四郎 (京城三坂通一〇五[illegible])

拜啓 [illegible]田陣中に[illegible]勤となりました、上司のお心遣ひに感激致します、馬政計畫を樹て將來に備へて下さい、朝鮮の馬はこちらでも大變な働きを致しました、戰ひの一方には山西の馬産や半島の馬産について頭を使つてゐます、國防馬產計畫の確立を硝煙の中から銃後へお願ひします

細川部隊 砲兵少尉 大野太郎 (京城櫻井町一ノ九〇[illegible])

拜啓 其の後無事に打過ぎ申候、陣中軍務に精勵致居候間御休神被下度候、今日迄幾度かの戰闘に參加しながらも未だ目覺しき手柄も立て得ず殘念に存じ候、次期戰闘には銃後皆樣の御期待に添ふべく奮闘一働き致し度くとのみ祈念致し居り候、町內諸人等の各位へ宜しく御傳へ願上候 敬具 五月三日

春田部隊 一等兵 梢正朗 (京城[illegible]二年生)

山西南部一帶の掃蕩戰を終へ○○に駐軍致して居ります、大陸の春は短くはやすつかり夏らしくなつてしまひました、晉南の地[illegible]

春田部隊 上等兵 山内馨 (釜山府外[illegible])

おい・元氣であるか、俺は勿論元氣でやり切つてゐる、陣中で支那の辭士に咲く杏の花をチヤンチュウで花見をやつた、鬪の奴、都落ちちや、爽快なり、母兄等の奮闘を祈る 五月四日

京城醫專在籍中[illegible]

去る七月小生の出征を祝して柴田、廣川、瀨川先生並に生徒諸兄が會を開いて下さつた時の席上柴田先生が南京豆を噛みながら「南京まで○○」と言はれましたが、太原攻略戰が終つて我々が○○で一息ついて居た時南京も終ひに陷落してしまひましたのでこれは實現されませんでしたが代りに杭州に杭州灣上陸部隊の[illegible]君が南京に入城した事と思ひます、廣川少尉殿(先生)も御元氣で奮闘して居られます、最後に在院各諸兄の御健康を祈ります 五月四日

寫眞 ○○城內における細川部隊上等兵(上)と大野少尉、何れも中川特派員撮影

日華親善のホープ
京仁一帶の青年を糾合近く新團體誕生

支那事變の戰火を潜つて初めて目覺めた支那の新しき姿に呼びかける中島青年の燃えあがる日華親善のホープ……全南玉果出身の青年中島若松(?)君は中央大學を經へ漢學の志を抱いてゐたが、昨夏北支事變と共に皇軍勇士の活躍に心から感激を捧げ武運長久を祈願すると共に今次の聖戰を盡したいと心がけてゐたところ、早くも皇軍の恩惠下に治安回復新しき明朗支那が誕生を告げて來たので、獨力ではあるが[illegible]の下に京仁一帶約五十名の支那人中堅青年と內鮮青年が一團となり大亞細亞主義の下に日華の親善を圖る運動を起さんと目下準備中で、京城府聯合青年團長前田少將も贊意を表し近く具體的活動を起すこととなつた

通話 三七自慢

志願兵訓練所 採用試驗日割

最初の半島人志願兵を採用する總督府陸軍兵志願者訓練所入所銓衡試驗は五日までの間に各道に於てそれぞれ執行、試驗期日決定の分は左の如くで總督府並に軍部から係官が臨席のはず

京畿二十四、二十五日▲忠北二十二、二十三日▲忠南二十三日▲慶南二十、二十一日▲慶北二十四▲平南二十、二十一日▲平北二十、二十一日▲江原二十二、二十三日▲咸南二十一日

鮮銀前廣場の軌道を中央へ
十字路もロータリー式

交通頻繁な京城の中心である鮮銀前廣場は電車の軌道が南大門から鮮銀前までの片側通行になつてゐるため無秩序で混亂を招くので、愈よ六月中旬から約九萬圓の豫算で軌道を中央に移すことゝなつた、右工事は八月上旬で既に水道瓦管の埋換工事を續けてゐる、なほ中央移行と共に鮮銀前廣場の十字路はロータリー式交通路を作らずとも自動車の通行を緩くして交通制限を加へてゐるが、電車軌道七百米は[illegible]

イブセン鉛筆

十六娘の家出 誘拐の疑ひ

京城[illegible]町二一〇ノ二四[illegible]長女[illegible](一六)は數日前家出、誘拐されたのではないかと十二日西大門署に屆出た

徵兵忌避の高飛び
主金三萬六千圓を拐帶して

【釜山電話】釜山府[illegible]町[illegible]東大染商會店員梁本漢(二二)は目下徵兵檢査を受けるのを嫌つて十一日午前十時ごろ店の現金九百圓、小切手一萬八千八百八十五圓餘、約手額面一萬七百八十五圓、合計三萬六千八百八十六圓餘を拐帶して行方を晦ましたのを午後四時ごろ同店で氣つき北釜山署へ屆出たので調査の結果、同日午前十時すぎに自動車にて釜山飛行場に赴き滿洲行を利用して滿洲へ高飛びせんとしたが間に合はなかつた足どりが判明したので內鮮滿各地に手配中

忍び込み二件

京城明倫町二丁目九金家藥西川芳三郎さん方寄留、タンス抽斗に入れてあつた十八金腕時計二個金鎖時計價約八十圓を盜まれてゐるのを十一日發見、東大門署に屆け出た

また京城西大門町一二四金基元(?)は十一日午後九時ごろ新設町の競馬場にしのび込み場內に敷設してあるレール(長さ三間價格十五圓)を盜み出し新仁町の古物商に賣りつけてゐる所を競馬場の[illegible]さんに見つけられ東大門署へ突出された

四歲位の迷ひ兒

◇十一日午後二時ごろ京城三坂町停留所附近を徘徊してゐる[illegible]洋服に青いゴム靴を仕いた四歲位の朝鮮人男の兒を龍山元町派出所で保護してゐる

男女六名の賭博
元郡守らを交へて

十二日朝から京城黃金町一〇四金姓女方で紳士風の賭博を開帳中を鍾路署員が探知、夢中になつてゐる男女六名を賭博品と一緒に一網打盡した、一味の中には元郡守、府內某有名私學校の衛生も混つてゐるので問題でも嚴重取調べすることになつた

團體往來

▲全州商業滿洲國見學團石田一夫氏他[illegible]十名、十四日午前七時十二分入城▲奉天千代田小學校一行百三名、十八日午後九時五十分入城、十九日午前七時四十三分仁川へ▲[illegible]中學校保田正[illegible]氏他百十五名、十八日午前七時十分奉天へ▲京都平安高等女學校吉川喜四郎氏他二十七名、二十日午後七時三十分入城▲三重縣師範學校[illegible]氏他二十一名、二十一日午後十一時五十分入城▲[illegible]二十二日午後三時五十分南鮮へ

仁川 二見島 [illegible] 朝鮮郵船

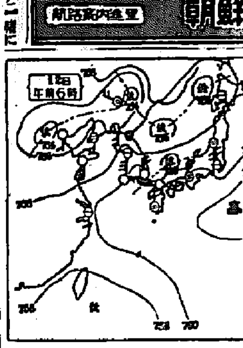

十二日朝の概況

高氣壓は本邦東方から南方海上を掩ひ、北支那から滿洲日本海は低氣壓の谷となり天候附近滿洲中部、山陰沖等に低氣壓があります、天氣は支那滿洲朝鮮及內地も一般に晴れたり曇つたりで中江鎭、元山では小雨が降つてゐます、鮮內の氣溫は平年に比し北部は一、二度南部は三、四度低目ですが中部は少し高目を示してゐる

天氣豫報 (13日)

黃海道 京畿	南乃至西の風	一般に晴曇時々雨がある所もある
江原	北南	同
忠北 忠南	南乃至西の風	晴れたり曇つたり
慶北	北南	同
全北 全南	南西の風 南乃至西	一般に晴曇る所もある
慶南	南乃至西の風	一般に晴雨が降る所もある
平南 平北 咸南 咸北	南乃至西の風	同

仁川の朝時 (13日) 滿潮 午前 [illegible] 午後 [illegible] 干潮 午前 [illegible] 午後 [illegible]

京城地方【今晩】南西の風晴後曇【明日】南西の風曇一時晴

仁川地方【今晩】風弱く晴れたり曇つたり【明日】南の風晴れたり曇つたりだが一時俄雨がある

京城溫度(十一日)最高十九度四最低九度二 十二日今朝六時九度六 正午十八度八

主催・江原道
江原道物產宣傳即賣會
十三日より 十七日まで 四階ホール
羽二重、絹布 麻布、燻製鮭 萩細工卓子 萩細工椅子 等
京城 三越

5月13日→15日
滿員御禮
乙女に告ぐ!! 絕贊を浴び續映に入る
南の光 監督 佐々木康

女は神に非ず
ユーナイト特作 監督 ワルター・ライシュ 主演 ミリアム・ホプキンス
[illegible] 彩色漫畫
明治座

坂井耳鼻咽喉科醫院
京城本町一丁目入口 醫學博士 坂井清

國產最高級 萬和ペン
見本へ切手十錢封入申込 東京小石川區丸山町一六 萬和ペン[illegible]

看板 裝飾 [illegible]

グリコノ ゲンキデ 一バンノリ

新綠には…… デイツク・ミネ
……の愉しい唄を!
アイルランドの娘
戀のハワイ
マリー・ネラ
林檎の樹の下で
ジプシーの月
伊太利の庭
ラ・モナ
人生の並木路
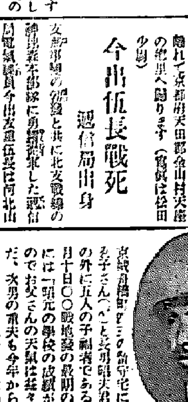
テイチクレコード

漢江畔南山眺望絕佳無二の理想郷
學鏡臺(南山裏)住宅地
朝鮮慶林株式會社

Columbia
博多夜月 音丸
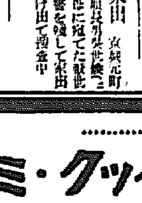
さくら進軍 松平晃・霧島昇
おぼろ月夜 ミス・コロムビア
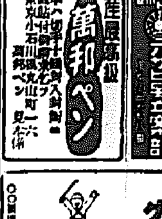
コロムビアレコード

平岡內科醫院
京城元町一丁目 電話龍山一一五一番

タイルの御用は 印 吉川洋行

正に非常時經濟の寶庫

木暮商工政務次官の禮讃

鑛物で成り立つ半島　靴底に金がつきそう

かへつて洗つてみます

【羅南】木暮商工政務次官は豫定を變更して十一日朝七時八分着列車で羅南に下車し鍍屋旅館に少憩の後總督府に參拜して軍部羅南を一巡し九時近藤を訪問、兒島知事から道内事情を聽取の後九時半清津に向つたが往訪の記者に「朝鮮はまるで金と銀と石炭の上に成立つてゐるやうなもんだ靴つたら一つ靴の裏を洗つて見ようそしたら金がたんまり附いて居るかも知らん」と諧謔たつぷりの朝鮮經濟論を一くさり次の如く語つた

國家資源　緊急の時、何と云つても朝鮮の地下資源は非常時經濟の力強い味方である、大體國家經濟の源をなす金にしてからが昨年中の産出量を見るに內地は僅かに五十餘噸だが朝鮮は優に七十餘噸を突破してゐる、內地の資源は既に

老衰期　だ、これに反して朝鮮はまだ／＼若々しい處女地だ、それに朝鮮の地下資源開發は非常に萬事好都合に出來てゐる、第一行政機構が總督府に一元化してゐるので內地のやうな不要の摩擦も曲折も起つてゐない、朝鮮の寶庫が今や物をいふ時代が來たので取引所問題に言及し「現下計畫經濟時代取引所は寧ろ極論すれば無用の長物だ」と取引所不要論で結んだ（寫眞は羅南の木暮次官）

妻子五人殺し

犯人兇行後山中に逃げ込み

山狩で縊死體發見

【海州】既報、黃海道海州郡下に妻子五人を慘殺した兇悪の極刑を續した犯人殷栗郡北部面東谷里四一人鄭錫宗(四一)は兇行後山中に逃げ込んだので急報により殷栗署では直ちに非常線を張り搜査を開始し消防組員や自警團員をも動員して犯人が逃げ込んだ附近の山林を包囲して山狩を行つた結果十日午後四時頃同郡北部面東谷里上莫洞裏山松林中で縊死した犯人の死體を發見し事件は解決したが犯人は數年前から精神に異狀を呈し最近病勢昂じ時々發作的に暴行を働き家人等を手古摺らしてゐたが去る八日午前二時半頃夫婦喧嘩を始めた末發作的に狂ひ出し薪割を揮つて妻の金順愛(四〇)を滅多斬りにして即死せしめ尚止めに這つた長女は更に泣き喚く次女(一)三女(三)四女(二)等の四人を手に次々に斬りつけ見るも無慘な一家鏖殺しの惨劇を演じたものである

大邱荒しの少年大泥棒

【大邱】府內鳳山町一二七番地元宿屋業萬(一七)は以前から甘く街の食堂や飲食店に侵入し、金品を盗んでゐたが大邱署員が張込してゐたのが最近府內鳳山町一帶で聞込みした……夜府內鳳山町一二七番地方に侵入、家人の熟睡中を窺ひ計二個(時價百圓位)を盗んだほか府內各病院、學校、驛、官舍等を荒し廻り犯行十二件、被害五百圓以上に上つてゐることが判明、餘罪を追及中

綿糸の配給組合

全北にも設立具體化

【全州】全羅北道では綿糸の統制配給を計畫し國策に順應して時局對策を研究中であつたが、愈々組織する事になり、來る十六日道廳にて關係者の打合せ會を開く事になる

上海方面から拳銃の密輸

爆藥密賣から發覺

釜山署大活動開始

【釜山】過般の爆藥密賣犯捕縛に端緒を得た釜山署では意外にも最近になつて上海方面より大量の拳銃が釜山へ密輸され更にハルビン或は大連方面に向け密輸出されてゐる形跡があるので時局重大の折柄看過出來ぬ事件とし去る十日來釜山署の三好司法主任指揮のもとに活動を開始し今後以來釜山入港の船舶關係を嚴重取調べ中である

手提金庫泥御用

【永登浦】去る十日府內村上町…侵入…

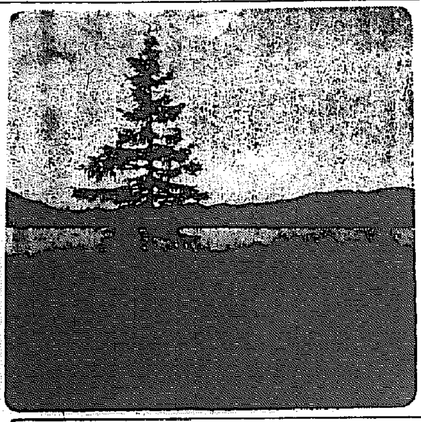

寒帶地方產の水草

"カラフトグワ井"

珍らしや白茂高原で發見

世界植物史を飾る

【吉州】寒帶地方の水草「カラフトグワ井」は外人ハルテン氏により朝鮮にも產することを傳へられてはゐるもの、曾つて發見したもののなく昨夏八月初旬咸北吉州郡白茂高原の大澤龍本氏の手により白茂高原の大澤(咸鏡北道吉州郡鴨社面)にて種々の植物採集の際はじめて發見され京都帝大理學部植物學教室理學博士大井次三郎氏から世界の學界に發表され今や高山天然植物の「大澤」はその名を千載に止め世界植物學者の注視を集めんとしてゐるたは大井博士の發表した全文は次の通り

カラフトグワ井はこの頃からシベリアを經てカムチャツカまで分布してゐる寒帶地方の水草で本邦は從來樺太並に北海道に記錄されて居り又ハルテン氏に依ると朝鮮にも分布するとのことであるが吾人には未知であつた最近在住の齋藤龍本氏は昨夏咸鏡北道の大澤で採集せられ實際に本品の生育する事が明かとなつた

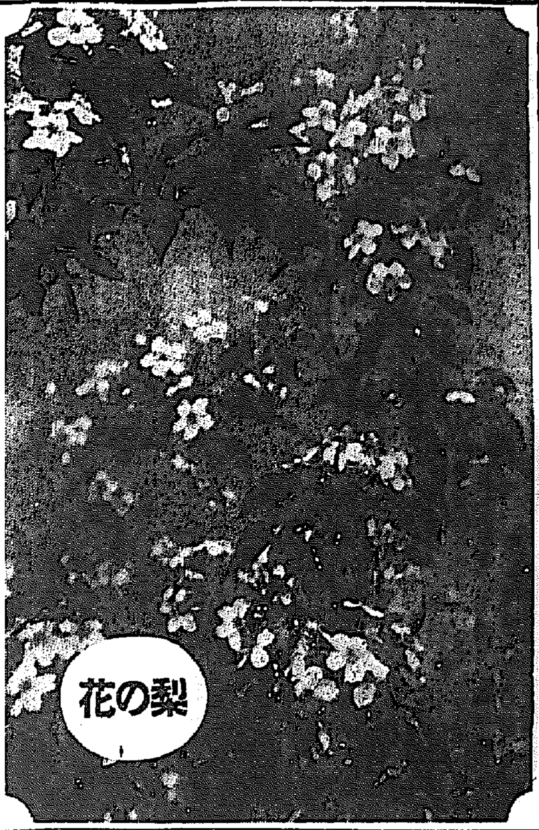

ヂフテリア

平壤に猖獗

【平壤】最近府內にヂフテリアが猖獗をふるひ毎日十餘名宛の患者を出してゐる有樣で既に八十名に上つてをり、その死亡者は二割と云ふ高率で一般家庭を脅かしてゐるので、平壤府では近く一萬人に對し豫防注射を勵行することになつた

蓮花島に痘瘡

【釜山】慶南統營郡遠梁面蓮花島金在斑方許順仙(□)は十一日午前武性天然痘と決定されたが蓮花島在八十戶の部落に相當蔓延し武性化…

牛商人殺しは道伴れの男

遊興費に窮して荒稼ぎ

翌日阿陽にてお繩

【大邱】既報、八日午前零時頃慶山郡安川面上林洞地內大邱慶州間國道路上で兇器で撲殺されてゐた牛商人朴己伺(□)を撲殺して所持した現金八十餘圓と牛一頭を强奪逃走した兇惡殺人犯は其後大邱府內に潛入した形跡濃厚の手配に接した大邱署では九日朝永田署長以下總動員で市內を始め慶山郡安川面下里洞の所轄こと金聲敎(三□)の搜査に努めた結果九日午後二時半頃慶山郡阿陽邑內市場旅人宿で…附近で右金を同行所在所……部長が發見逮捕して嚴重取調べた結果右男は兇行犯人と判明直ちに慶山署に護送したが金聖敎は四月二十九日午前…を購入すべく自宅から現金五十圓をもつてそのまゝ歸宅せず…慶城郡邑西面內所洞酒店情婦の…許に…(□)のもとに遊んでゐる中、遊興費に窮し…七日午後六時頃歸宅の途中…市場で牛一頭を百二十圓で買ひ歸宅中の…と道連れとなつたがこの時朴が多額の現金を所持してゐるを知り八日午前零時頃前記上林洞地先にかゝるや遂りに入つたを幸ひに…

毆打訓導

傷害致死で豫審に廻付

【釜山】府內…小學校放火事件の關係物として摘發された…訓導の兒童毆打事件は釜山檢事局岡田檢事の手で愼重取調べ中であつたが傷害致死罪で十日午後起訴豫審へ廻付された

無煙炭評定

九月に延期

【平壤】第三回の朝鮮無煙炭會議は本年十五日平壤で開催することになり六月三、四日頃開催すべく決定して平壤商工會議所內の關係方面では準備を進めてゐたが、本年は特殊事情で各種の何れも……を極め出席不可能な向も多いやうであるので本府と打合せの上九月頃に延期の模樣である

大田市街地計畫

區劃整理其他發表

【大田】大田府市街地計畫區域、同街路及び土地區劃整理地區は左の如く決定、十二日公布された

（區域）大田府大德郡外南面中村里の一部、弘道里、佳陽里、島里、連陽里、山所里、龍坊里、石橋里の各一部同郡儒川面柳川里の一部、同郡儒川面柳川甲、炭洞里の各一部、芹田里、坪里、細陽里の各一部（面積）二千五百四十萬平方米

飲みすぎて天國行

【平壤】十一日午前六時頃府內…里…平壤府の前に年寄男の…死體があるのを通行人が發見平壤署に屆出た、檢視の結果右は…倉里一〇二方…で飲み過ぎて心臟痲痺を起したものと判明

老人を轢く

【大邱】九日午後十一時十分頃府內東城町二丁目九三番地先道路で府內六十五番地タクシー慶北六六五號は運轉手金…が…通行中の府內南龍岡町四六高…一氏(□)を轢き右肘右脚に前後六週間を要する重傷を負はした、目下右被害者は…病院に入院中

【前略】…も數名發生せる模樣で目下は極力防疫中である、今のところ病原菌は一切不明

忠南の志願兵詮衡試驗

【大田】忠南の志願兵總數は百四十名に達したが銓衡の結果七十一名に減じ更に二十三、四の兩日道廳第一會議室で身體試驗を施行、第一日は算術、國語、國史、作文、身體檢査、第二日は身體檢査及び口頭試問を行ふ筈

黃海道辭令（十日附）

屬員（黃海道）糸井久男

地方書記を命す　水產試驗場勤務を命す　中山信次郎

地方技師を命す　南川土木管區勤務を命す　土木技手（瑞興）崔圭用

願に依り本職を免す　地方書記（水試）松本晏吉

願に依り地方書記を免す

あちこちから

◇……(瀛井里)或る水產會の宴席で同名郡治氏御合せの巻

◇……此方は江原道產業課長の光石郡治氏片や長箭海漂家の天野郡治氏のご兩人先づ光石さんから「郡治は郡治ながら擬げず」とご挨拶

◇……ところが天野サン逆襲して何をおつしやいます、あなたのおつむと私の頭の裏の毛の差位のもので別に郡治に變りはありませんあなたのは苗字からが光つてゐました

樋屋奇應丸

皇國の爲め　正しく强き子を作る……

母性愛の强き念願を叶へるものは

皇漢數百年の光輝ある傳統を誇る金粒良藥

小兒良藥　本　樋

救急！治病！保健！

の神効は小兒百病を驅逐して全島兒童に兵役合格の基礎體質を養ふ

こういふ時に！

カン、ムシ、諸熱の時　カゼを引き易い獅子達　乳のまず、夜泣きする時　吐乳、青便、消化不良の時　ヒキツケ、キゼツの時　ホウソウ、ハシカの前後　胎毒と生れつき弱い小兒

回回　二十錢より十円迄　御用色　一円

無代進呈　育兒之友　新聞名記入御申込の方へ

本家　大阪天滿　樋屋合資會社

ニセモノあり　マークに御注意

お肌の休養は健康にも整容にも必要です！

汚垢や汗や餘分な脂肪など其日の中にぜひ

◎ミツワ石鹼で

清掃して、お肌を爽やかに、生々と整へませう

品質は最高級、使つて何れより合理的な石鹼

◎ミツワ石鹼

日本一の氣品と實質

本舖　東京・兩國　丸見屋商店

53

趣味と教養

近づくロータリー【下】
明朗公正なる"奉仕"の觀念
池田林儀

ロータリー・クラブが、創立以來卅二年間に、クラブ數四千三百七十八、會員數十八萬四千人、參加國數八十二ヶ國（昭和十二年九月現在）に及び、なほ年々增加擴大の形勢を示してゐることは、その精神と目的が時代に適應し、社會國家に對して有利有益であるといふ理由の外に、最も注目さるべき根本理由は、その出席第一主義と、會の自給自足主義にある。

ロータリーの自給自足主義といふのは、すべての費用は會員各自の自辨でやつてゐるといふことである。例へば今度の京城大會にしても、參加會員は旅費は勿論、會費見學費、車馬賃、晝食代まで全部自分持ちである。だから主催クラブとしての京城ロータリー・クラブの負擔は、準備費と施設費位のもので、これも大部分は參加會員の會費の中に含まれてゐる。

だから大會と言つても特別多額の費用がかゝるのではなく、五百人からの會員を全國から糾合しても、費用の點はクラブとして何の心配もないのである。それに今度は時局柄でもあり、すべてが質素第一主義で行はれるから、すべてが極めて安上りに行くであらう。

かく負擔が實費以上に出ないのであるから、會員としては幹事以外あるのでもなく、實費主義で飲食が樂である。外に特別の積立金がにいたるまで各人の自己支辨でやつてゐるのであるから、負擔の公平が期待される

・世間には自分の勝手で出ても出なくともよいといふやうな會合やクラブがある。自分の勝手で出なくてもよいクラブならば、自分ばかりでなく他の會員も同じやうに缺席する。その結果は有つても無くてもよいクラブとなり、勝手な會合となる

ロータリー・クラブは、己れの爲にも他人の爲にも出席を缺かさずして、共存共榮の實を實行することになつて居り、旅行とか、病氣とか其他相當の理由を通知せず四回續けざまに缺席したる會員は自發的に會員たる資格を失ふことになつてゐる

サービスはロータリーの標語である。一店員であらうと、會社員であらうと、その仕事に趣味を持ち、仕事を樂しみ、身を入れてその職務に從事せぬ間は、到底向上は認めません。製造家は成るべく良き品物を製造して、及ぶだけそれを廉價に賣つて社會に奉仕するべき商人ならば、粗惡品は扱はぬ。成るべく口錢を安くして良い品を賣つて顧客に奉仕する。そして召使傭人に對しても、親心を持つてその者の身の立つ道を拓く。官吏たれば只管出來るだけ公衆に親切にその職務を取扱ふといふ氣分になつて、初めて工場内は朗かの氣分に充ち商賣には老舖が出來、官吏ならば良吏となつて立身出世の花が咲くといふわけである。それが所謂「最もよく他人へサービスする人は最も多く自分に利する人なり」といふことであり、「情は人のためならず」といふことである。

之を要するに、ロータリー・クラブといふものは、共存共榮、國家の隆昌向上のために、朗精を圖くし、心情をなごやかにし、各人が各人の本務を完全に遂行して、向上奉仕の誠を致すといふのが眼目である。この明朗公正なる心境の下に、奉仕一念の努力をつくしつゝあるところに、その國際的發展の理由があると思ふのである。

松本弘二氏個展を見る
けふから三越で三日間

◇松本弘二氏の新作洋畫の個展は十二日から開かれてゐる。京城や平壤を中心にした風景畫にも氏らしい個性を盛つてゐるが、何といつても東京から持つて來た『帝船』や『雲の翼科高原』『秋果圖』が目立ち、殊に二科の小品展に出したといふ二點は小粒ながらになつかしい。

◇色と光との均衡に絶對の自信を誇くといふこの人の作に、灰色の朝鮮の岩山がマッチせぬ筈はないが、それにしても『雲の翼科高原』の八十號といふ大作に見る筆一調か、決して耶一調に終つてゐないところに色の研究が見られる

◇タッチはむしろ弱く荒いが、さすがにフオービズムから離脱したあとが認められ、それが野獸的な現實的なコムポジションを流れ出してゐるところに一般には好まれい限界へ……ここに於て新な漸進的な中堅である氏の製作態度を讃へたい。愛さるべき展覽作だと思ふ（十四日まで三越五階ギャラリー）寫眞は『帝船』

バックミラー

城大法文學部の安倍能成教授が、さる文人を京城郊外なる朝鮮料亭の別莊に案内した際だつた、朝鮮料理で何が一番美味いかと、いふ話になつた時傍に侍んべる妓生が『ソロンタン』（牛雜湯）ですわ」と答へた。教授はこのソロンタンの發音を一生懸命に妓生に教はるが、なかなか難しい、教授がお得意の獨逸語張りでアクセントにウムラウトさせつけて『ソーろンタン』『ソロンたーン』などとやつても妓生が及第させなかつた、その話を聞いた學生が『それにしてもあの哲學者がソロンタンを喰べる顔が見度いナ』

豆談義

禪宗といふ宗旨では、問答といふことをやります。即ち禪問答——禪問答と申しますと皆さんはすぐに一休和尚や澤庵禪師のことを思ひ浮べられるでせう。昔、將軍徳川家光公、品川の東海寺に參詣された。家光將軍澤庵禪師に問ふて曰く、海に近くして東海寺とは是如何に、澤庵、言下に答へて曰く、大きくても將軍といふが如しとか又或る者が一休和尚に、饅頭を二つ御馳走して、さきに喰べた饅頭がうまかつたか、後で喰べた饅頭がうまかつたかと問ふと、一休和尚、ポンポンと手を叩いて、是れは是れ右の手の音か、左の手の音かと云つて、閉口させたといふやうな話を、禪の問答と考へたり、いかに考へてもわからぬとか、謎のやうな話を、禪問答のやうだとか、興味があつて面白いなどと云つて、よろこんでゐる方があるやうであります。禪の問答といふことは、そんな洒落や落語のやうなものではないのであります。ことに澤庵禪師や一休和尚の問答なるものは、その殆どが、後の人のつくつた作り話であると申してもよい位であります（『心の友』五月號、大西賞道氏『禪問答』より）

大陸映畫製作論
東洋平和の道のことなど
北川冬彦

東和商事の『東洋平和の道』は慘めた作品であつた。しかしこの映畫はたゞ慘めだと云つて、云ひ過ごさるべき作品ではない

この映畫の意圖するところは、時代の息吹に當つてゐた。製作者川喜多長政は、あるところでこの作を製作した動機について、支那が好きだと云ふことが一等大きな動機である、たまたま支那事變が起つたので日本のためになり、或は直接支那のためにもならなくとも、いつかは支那のためになる仕事が映畫によつて出來ると思つてこの仕事を始めたと云つてゐる。たしかに立派な考へである

日本映畫が國内にばかり閉ぢこもらず、國外ことに支那大陸に眼をやらねばならぬといふことは、つとにいはれてゐたところである。だが物事が實行されるには機會がいるものである

いまゝでとても、滿洲事變、上海事變などの起るごとにこれを機會に日本映畫製作者たちが戰爭映畫を作つたことはしばしばある。しかし、それ等の作品は、いはゆる際物で、チャチなものであつた。現地へのロケーシヨンなどは殆ど行はれない。こんどの支那事變の場合もまるで慣例のごとく最初各社は競つてその種の際物戰爭映畫を作つたが、事態は昔日とは全く變つてゐて、こんなものでやつて行ける譯はない

こんどの支那事變そのものゝ性質が重大性を帶びてゐ、國民の事變への認識と覺悟とが並々ならぬ域にまで達してゐたからチャチな戰爭映畫はこれを受けつけなかつたといふこともあるが、それらを受け付けなかつたについては、こんどの事變をきつかけに急激に發展したニュース映畫の存在が大きな原因をなしてゐるのである。ニュース映畫のナマナマしい實寫によつて、チャチな戰爭芝居は正體をさらけ出され默殺せしめられたのである。

東和商事が『東洋平和の道』の製作を思ひ立つたのは、丁度このやうなときであつた。この作は最初實寫記錄映畫として製作を開始したのが、中途にして方針を變へ劇を織り込んだ『東洋平和の道』が失敗したのは、こゝに原因がある。實寫としても、又劇としても中途半端なものなのである。もしも實寫記錄映畫として製作されたならば、この作はどと興味の薄い作とはならなかつたらう。或は劇映畫とするにしても、日本の立場から作られたなら、これほどの失敗は犯しなかつたらう。ところがこの作は支那の立場に立つてゐるのだ。

たとへ、漫畫的なる支那人の描寫を得てゐるにしろ、支那について認識も淺く、生活の根もない鈴木重吉を以て監督に任してゐるのだから、[illegible]つたのは當然であらう。製作者は立派な意圖を持つてゐたのに、惜しいことにやり方を誤つたのである

事變以來、支那大陸に眼を向けてすぐれた成果を納めてゐる映畫が二つある。一つは東寶の實寫記錄映畫『上海』であり、もう一つは日活の劇映畫『五人の斥候兵』である。この二作がどうしてすぐれた作となり得たか、これは先づ『東洋平和の道』に於けるが如き製作方針のぐらつきがなかつたこと、映畫に於ける二大ジヤンルへの認識が夫々確かつたことに由來してゐる

映畫の製作に際して、製作者の意圖のすぐれてゐることは勿論重大だが、製作スタッフの良否はさらに決定的である。『五人の斥候兵』に於ける監督者田坂具隆、『上海』に於ける編輯者三木茂は、藝術家としての立派な頭腦と感情とを持つてゐる。ところが『東洋平和の道』に於ける鈴木重吉は、過ぎないのである

大陸映畫として成功せんとするならば、實寫記錄映畫によるのが早道であらう。何故なら、實寫記錄映畫の場合は劇映畫に於けるやうに生活の根を持たなくとも一應は旅行者としての觀察に事足りるからである

もし劇映畫を製作するのなら生活の根を持てるスタッフによつて製作すべきである。その點で、生れたばかりだが滿洲映畫協會の將來に期待するところが尠くない

同盟通信社製作の『曙光』の如きひに『東洋平和の道』の最初狙つたところとほゞ軌を一にしてゐる北京を中心として、北支に於ける支那人の生活、風物の紹介に力のはいつてゐるのはいゝが、作全體から溢れ出る感情がない。不消化なイデオロギーを背負ふのは、この種映畫の通弊だが、この作もそれから抜け出てゐない『上海』が出てゐる今日監督者を要するところ

メトロの短篇

メトロ社新年度短篇映畫の種數は九十二本と決定、その内譯は左の通り

▲二卷物々音樂、舞踊映畫々々（六本）々Gメン物語々々（六本）▲一卷物（六五本）スピート・スミス物（十三本）ロバート・ベンチレイ物（八本）パッシング・パレード物（十本）アワー・ギャング喜劇（十二本）ミニユチユアス（十本）フイッツパトリック旅行記（十二本）▲漫畫（十五本）

次週番組

中央館（十四日から）▲マキノ作品、澤村國太郎、美空千代子主演『刀を抜いて』▲大都作品架空人、大川挑代主演『波止場の魔天樓』▲P・C・L提供、ドイツ・トビス作品『動物曲藝團』

京龍館（十六日より十八日迄）▲國策記錄映畫『北支の黎明』▲東寶京都作品谷口哲二、高津愛子主演『やくざ娘子』▲東寶東京作品獨立のほる、徳川夢聲、神田千鶴子、佐々木信子主演『愛國六人娘』

『十三日の金曜日』
十三日の金曜日に黄金座封切

『不吉な十三日の金曜日』の夏夜中、ロンドン市街の最終バスが乘客を載せて折柄の大雷雨を衝いて疾走中、落雷のため顚覆し死傷者を出すといふ慘事が惹起された。この乘客の一人々々の生活の糸を手繰つて物語りの筋は展げられて行く——『永遠の緑』『君と踊れば』のヴイクタ・サヴイルの監督になり同じくジエシー・マシウズの主演であるが今度は大いに趣向を變へて踊りを主とせずにマシウズのものとしては風變りなメロドラマである。果して『十三日の金曜日』はあちらのさんりんぼうか或は意味ない迷信か、それは諸君の判斷に任すとして、面白いのは黄金座がさたわざわざこの映畫を『十三日の金曜日』に封切ることだ。この謎あけの夜黄金座で何か事件でも起れば正に映畫以上のスリルには違ひないが……（寫眞は踊り子ミリイに扮したジエシー・マシウズ）

不連續線
蒼い憂鬱

五月の空に風は輕る。爽かである。

そゞろに眞夏の空を想ふ。殊に、銀座の舗道の夜群れ時がもう早い初夏を醸したやうに、セルの着物の若い女が往き交ふてゐることであらう。

たしかに魅惑的な、官能的な風物詩ではある。

まだ暮れやらぬ薄明の中に、ほの白くともされた街燈の灯が、若い柳の芽に揺れてゐる下を、フエルト草履の脚線さも颯爽と、何か微笑しながら擦れ違つて行つた女の後姿が、あるかなきかの風に送られて漂つて來る想ひ出も、なつかしいものゝ一つである。

それだのに、今、自分は京城にゐる。この京城にゐるといふことすらが、銀座の郷を想ふときだけは、何か知ら、變にゐるといふわびしい想ひ出につながれて、舞踏に似た切なものに聯かれる。

たゞ、初夏を思ひ出したいだけならば、京城にも若い女の初夏を見ることは出來る。

しかし、それが、何を流行してか、ノー・ストッキングに手術をリードしたつもりの女ばかりのはつきりしない。況して、まだ、に、眼には小さい翠をさへ浮かしてゐる午後の陽ざしてゐる柳絲の露出は憂鬱極まる。清掃が理由なく激愁させられるやうな五月の舗道は憂鬱である。

壽樂館（十七日から）▲日活多摩川作品與田訓代、中田弘二、伊澤一郎、澤村貞子主演『若草』▲獨ジネアリアンツ作品ポーラ・ネグリ、インゲボルク・テーク、アルブレヒト・シェーンハルス主演『マヅルカ』

浪花館（十七日より）新興東京作品河津清三郎、山路ふみ子主演、灘野秀夫特別出演『女性の勝利』▲新興京都作品市川右太衛門、山田五十鈴主演『浪人街道』

藝能だより

◇大谷五花村氏 [illegible]主幹の大谷五花村氏が[illegible]應召されたので[illegible]十日京城、十一日午後七時から府内[illegible]に於て明治町集會所で五花村送別歌舞伎會を催した

◇小鶴獨奏會 十四日午後一時館[illegible]和信五階で[illegible]開催、若草町觀音寺で皇軍戰没者慰靈生花會を催す

新刊紹介

▲日清日露戰時の農業政策（我妻東策著）日露戰役下に於ける我が過小農制の齎したる影響及びその對策としての農業政策を論じてから、した非常事態では農業の資本主義化即ち機械化によつてのみ生産力が維持擴充されることを説いたもので、この歴史的事實に據つて現下の我が新農政方針を支持したるもの、著者は東京農大教授（一圓六十五錢、東京・神田・錦町三、育生社）

▲朝鮮鐵道協會々誌（五月號）五十錢、京城府古市町一四、朝鮮鐵道協會

▲草の實（五月號）二十五錢、京城府錦町二八、草の實吟社

▲露繰（五月號）三十錢、長野縣上田市海野町、露繰社

男は神に非ず
明治座で封切

『曠野』のあとを受けて十三日から明治座で續映の『霧の光』と共に上映されるユナイト作品ミリアム・ホプキンス、ガートルード・ローレンス共演の喜艶物（寫眞はホプキンスとローレンス）

今晩のラヂオ

六時告知（城）京城放送分明朗 ▲七時三〇分別講演（東）座談會 ▲七時四〇分講談（東）小南利得 ▲八時浪花節（東）桃中軒 ▲八時三〇分舞臺劇（東）市村羽左衛門一座

アメリカを子供扱ひにしよう!!
「正氣かい!!」「本當だよ、對米宣傳はこれに限る!!」
「ふざけてないかい!!」「大眞面目さ、アメリカ人が讀んでも絶對に氣を惡くしないところがミソさ、外務省あたりぢや大評判だぜ!!」
外務省どころか、今月の讀書界の人氣を浚つた快篇——
「アメリカを子供扱ひにしよう」
筆者は東大教授市河三喜氏夫人市河晴子さん！その縱横の筆は本誌の特ダネ
文藝春秋 時局月報 現地報告
（事變に關する限り最も信頼出來る雜誌）
目下全國發賣中 特價四十錢

日本一 不二わた

三ツ子の魂百まで
お子さんを良くするには、三つ四つ頃から御教育なさることが大切です。
特に「講談社の繪本」をお與へになると、目に見えてメキメキ良くなります。大事なお子様をトテモ幸福にしたい方、大成功をさせたい方は是非お與へ下さい。僅か四、五十錢の御出費で百の叱言に優る大效果があります。
新しく發賣された講談社の繪本
▲兵隊さん畫報（定價五十錢）
▲八幡太郎義家（定價五十錢）
▲鳥づくしと動物物語（定價五十錢）
▲漫畫と孝行繪話（定價五十錢）
どれでも面白い!!全國の御用ある書店で。この外トテモ面白いトテモ爲になる既刊六十二冊と一緒に買つてゐます。早く御求め下さい。

下毒驅黴新藥 カトウ百毒下し
家庭常備救急藥 カトウコロダイン
皮膚新藥 ハウト ハウト液
伊勢四日市市 加藤翠松堂

日本一ソースの草分け
イカリソース
五十年の經驗と誇り 普通ソース王座の

藥用 クラブ美身クリーム
しわ たるみ しみ そばかす にきびを防ぐ！
皺 やたるみが唯皮膚表面の出來ごとであるとお考へになつたら大變な間違ひです。それは皮膚内部に榮養が不足して肉皮組織が萎縮したり彈力を失つて條溝が出來たり弛んで來るからです。それには皮膚表面からいきなりホルモンが吸收されて若さと美を生みだす藥用クラブ美身クリームの御常用が何よりです。
クラブ美身クリーム配合のホルモンと、膵臓酵素とはどんなものか？
クラブの若返りホルモンは發育生長の要因である腦下垂體前葉ホルモンに、女性の本体とも云ふべき卵胞ホルモンに、全身の新陳代謝を統制する甲狀腺ホルモンと膵臟酵素の綜合体で[illegible]肌に色を白く美しくする[illegible]素が含まれてゐるのです
若返り美容に就いて 語る高杉[illegible]
肌のためには、アレコレとやたらな美容法をとらぬことです。私の經驗では科學的なホルモン美容法が一番と思ひます。クラブ美身クリームをつけておくと自然にホルモンが肌から吸收されてうつとりする程美しくなるのです。

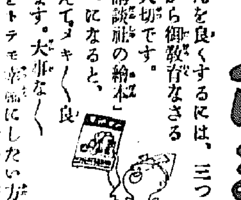

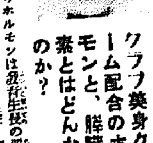

快男子（くわいだんじ）（24）

大島伯鶴演　今村恒美畫

先廻り

小芳は仁藏の座敷へ入つて來ると、何もしないで、後手を下へ置いたまゝ、

小芳「仁藏さん、襖を開けて下さいよ」

仁「何ぢや、顔色を變へて……」

小芳「これを御覧下さい」

懐から取出した手紙、

仁「何ぢや、人の手紙など見んことはない」

小芳「先刻お母さんの手紙を拝見したから、今度はこの手紙を見て下さい」

仁藏は渋々手に取り上げて披いて讀下ろして見ると、俄に顔を上げた。やつた庄吉からの手紙。

仁「ウーム、この庄吉といふのは何ぢや」

小芳「この家の出前持ですよ、一月ばかり前に來たの、どうも變な奴だと思つてゐたら、撥伝ですよ」

仁「撥伝……」

小芳「えゝ、今晩らく……さうの」

といつて、中の二番の座敷で、庄吉と小林八十郎といふ男とのひそ／＼話を立聞きしたことを話をした。

小芳「きつとその小林といふのは東京から來た役人らしうございますよ」

仁「さうか、よく知らせてくれた、イヤ有難う、併し撥伝だらうが、間諜だらうが、恐るゝに足らぬ」

小芳「さうぢやありませぬよ、庄吉が私の顔を見て、小芳さんお客は好きな人かえといつて笑つたところを見ると、あなたが來てゐらつしやることを察したに違ひありませぬから、油断は出來ませぬよ」

仁「さうか」

小芳「學校へ知らせて皆さんをお呼びになつて、あべこべに捕へてしまつたらどうですの」

仁「アヘヽヽ、高の知れた間諜二人、わざ／＼學生に知らせるまでのことはない、俺どんが一人でやつてしまふ」

小芳「さうですか」

とはいつたが小芳は何となく不安で仕方がなかつた。

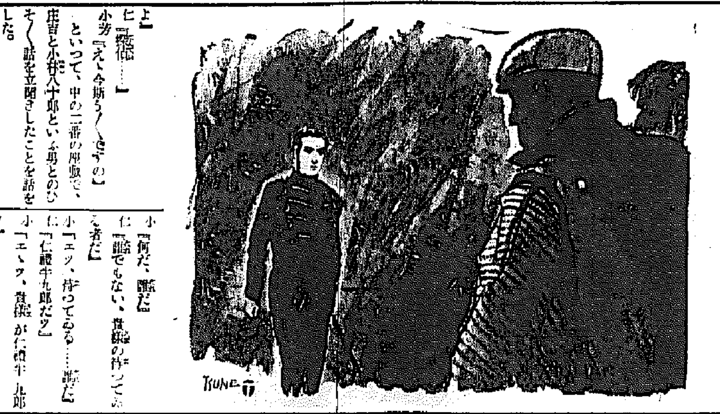

仁「小芳、ちよつと耳を貸せ」

小芳「ハイ……」

仁藏は何か小芳に耳打をした。

小芳はニッコリ笑ひながら立つてソッと廊下へ出て、四邊の様子をうかゞひながら、裏手の木戸を開けた。後から續いて來た仁藏は、小芳に續いて塀の外へ出た。

空はドンヨリと曇つて、今にも降り出しさうな空模様。

と、それから間もなく、小林八十郎は庄吉に送られて、柏屋を出て來た。柏屋から半町ばかり來かゝると藪になつてゐる。

小「庄吉、大丈夫か」

庄「大丈夫でございます、もう長いことはありますまい、少しこゝで待つておいでなさいまし」

小「さうか」

二三歩行からとした時、ザザザ……サッと音がして、二人の前へヌーッと立つた者がある。

小「何だ、誰だ」

仁「誰でもない、貴様の捜してゐる者だ」

小「エッ、待つてゐる……誰だ」

仁「仁禮半九郎だッ」

小「エヽッ、貴様が仁禮半九郎ッ」

仁「貴様達は、この仁禮を縛げようと苦心をしてゐるさうだ、苦心をするまでのことはない、こつちで貴様達をやつてやる」

小「何をいやがる、貴様が仁禮なら捨てちや置かんぞ」

小林といふ男が、拳を固めて打つてかゝるのを、身をかはした仁禮は、腰にしてゐた兆刀、鞘を拂つたと思ふと、拔打に、

「エイッ」

横に拂つたのが小林の脇腹へ來た。

「ウワーッ」

ドウと倒れた。之を見た庄吉が逃げようとするところを、

「待てッ」と後から一太刀、庄吉もそこへ倒れた。

小芳「マア立派なお腕前だこと」

小芳は暗い中に立つて、惚れ惚れと仁禮を見た。

日活多摩川超特作　令孃殺し
原作・主演　江川宇禮雄
原作　竹田敏彦　監督　吉村廉
日活京都の旅風來坊と同時封切——
ジェシイ・マシウズ主演
十三日金曜日
黄金座　13日ヨリ

断然光る！
アレ肌を整へ　滑らかに美しくし　確かに若返へる　この美肌作用！
京城帝國大學教授　朝鮮專賣局囑託　杉原德行氏談
人蔘が補精強壯劑たる事は餘りにも有名である。然るに人蔘の成分が清淨化粧料としても亦特異の作用を發す事は「人蔘の葉を採り他の藥劑と交へ顔に用ふること百日たれば光彩人を射る」云々と前漢叢話中にあり其他の文献口碑にも明かにされて居る
從つて十數年來朝鮮人蔘の研究に沒頭して來た自分としては人蔘を基材とした化粧製品の出現を期待してゐる次第であつたが、今回朝鮮總督府專賣局製蔘精を配合したる化粧料の發賣を見るに至つた事は近來の傑作で近代的健康美の考適保全の上に貢獻するところ尠くないと信じて疑はぬ。
バニシングクリーム　コールドクリーム　コロン乳液　水白粉・粉白粉
鮮・滿・北支・各百貨店・有名化粧品店・藥店にあり
人蔘の華化粧料
蔘精（いんじんエキス）配合の若返り美白料

歯痛と頭痛には　一回効散
キヤメの狙いが評判の即効性　神經痛にも大變よくきくと皆つてドコの藥店でも近頃素晴しい賣れ行です
論より證據一度おためし下さい
本舗　大阪　森田製藥所

施設完備
溫陽温泉　神井館
安易快適の樂園　溫陽特効の名泉

朝鮮信託
貸出業務案内
不動産擔保貸付
有價證券擔保貸付
年賦、定期償付、當座貸越、迅速に御取扱致します
本店　京城府南大門通二
支店　群山、釜山、木浦、平壤、大邱、咸興
營業案内贈呈

ミツカンの酢でするすしの旨い味
酢の吟味はお壽しの生命！
株式會社　中埜酢店

株式會社朝日組廣告
大阪行　五月十八日　廿九日
神戸行　五月廿六日　八日
大新丸・芳野丸行
株式會社朝日組回漕部　仁川府本町四丁目

朝鮮汽船出帆廣告
一、鎭南浦出帆
一、木浦出帆
一、元山出帆

キエカトール
猪印
家庭用芳香強力殺虫液
理學博士　佐々木忠次郎先生　藥學博士　大槻式先生　有効御證明
芳香馥郁　人畜無害
蠅、蚊、南京虫、ウジ、家ダニ等を根絶して惡疫を防止し室内を淨化して衛生を守れ！
液体で一番よくきく
家畜專用キエカトールあり
安住かとり線香本舗
製造　安住大藥房　大阪

●ノーシンで臆れ！頭腦も戰時体制●

月經　借進劑
アゴメンジン「チバ」
月經を促し且女子生殖機能障害に効力優秀なる女性ホルモン劑として世界各國の醫藥界に汎く賞用さる
月經過少・月經困難・月經不順・子宮發育不全・不感症・代償性月經・乳汁分泌障礙・月經性皮膚疾患・面皰等に適用す（副作用なき錠劑及注射液）
月經過多制限・月經痛にはシストメンジンを應用す

心臓治病に　強化に　高熱に　肺炎に　チフス疫痢に　最高の救急藥
アポセーフ（内服劑）
本劑は古來其效力全く神秘的なりと賞嘆せらるゝ最も高貴なる皇漢藥數種の集成にして其成分中の臓器ホルモン特有の作用によりて内臓各器官（就中心臓）大いに賦活し、特に生命の根元たる心臓の治病、強化、保護の要藥たると同時にグルタチオンの強力なる細胞解毒の作用と病源菌染色成分の作用により殺菌、解熱、解毒、消炎の綜合效力を發揮す。是れ實に本劑の最も誇るべき獨自の特長なるが故に、上記の如き各疾患殊に急性重症患者に對する最も有效適切なる藥劑として重用且つ推奨せらる
本劑は毫も副作用なく乳兒、小兒にも適し、服用し易く其效力亦顯著なり
本劑は他藥との併用毫も差支なし。
◎全國各藥店百貨店に販賣す
發賣元　大阪市　株式會社高橋盛大堂製藥所　振替大阪六六八番

大阪商船出帆
名古屋・京濱行
大連・芝罘行
株式會社　慶田組

日活　喜樂館
五月十二日より五日間　朝日・毎日・パテー・ニュース
自ロ公園の墓兄妹
自ら來るドイツの勝利
大勝利

朝日座
五月十八日より三日間　北支中支慰問　わらわし隊來演
五月二十一日より　東西大歌舞伎

明治座
朝日・讀賣・ニュース
男は辛いに非ず
1回 11.00　2.55　7.00
2回 11.38　3.28　7.38
3回 1.01　4.54　9.04
4回 1.29　5.17　9.28

黄金座
五月十三日より　日活京都　旅の風來坊
日活多摩川　令孃殺し
ニュース　十三日の金曜日

大正館（カワタケ）
五月十二日より　朝日・ニュース　大新人・新版
大毎

京城劇場
五月五日より　女優歌舞伎

中央館
十三日より四日間　讀賣ニュース
あしたの花嫁
絶海の爆彈兒
赤尾の林藏

京龍館
十二日より十五日まで　朝日世界ニュース
阿部一族
最終列車

浪花館
五月十二日封切　軍使　晴れ天晴　怪傑江戸荒し

休業鑛區の開發に拍車
主要鑛物中約四割が睡眠
重鑛増産令の目標

重要鑛物増産令は十二日公布され大體六月一日より施行の筈であるが、本令は鑛業權者に事業設備の新設擴張、改良乃至作業方法に關し施設命令を發し、鑛業權の強制讓渡其他休眠鑛區の積極的開發を命じ得ることゝなつてゐるので、鑛業界の活況に拘らず鑛業權の實質のみを目的として鑛業權を所有する多數の鑛業權者があり主なる鑛物別の休眠鑛區數(十一年末現在)は左の如く多數に上つてゐる實情に鑑み、本法の發動するところは可成り廣範圍に及ぶものと觀察される

鑛種	稼行	休業
金銀鑛	二、七七四	一、四三三
銅鑛	一一	九
水銀鑛	四	八
亞鉛鑛	四五	二
鉛鑛	四九	九九
硫化鐵鑛	一五	一〇
マンガン鑛	〇	三
タングステン鑛	一七	一六
水鉛鑛	一六	七
タングステン水鉛鑛	三	一
金銀銅鉛亞鉛其他の鑛	二七八	三五八
黑鉛鑛	八九	九四
石炭鑛	一四九	二五七
雲母鑛	一四	一六
砂金	三〇四	一六二
明礬石	六	一
螢石	一〇	一三
重晶石	八	四
マグネサイト	四	三
總計	三、九〇二	二、六一一

しかして事變による鑛業界の活況によつて前記休業鑛山中には既に稼行しつゝあるものもあるが新鑛區の增加によつて休眠鑛區の割合は最近に於ても依然四割近くを占めてゐる

生産力の擴充、並に戰後の對策等であるが特に朝鮮としての意見も求められることを考慮し朝鮮工業協會では目下成案を練つてゐる

鮮米直送旺盛

鮮米直送特別輸送は新年度の契約では四月一日から十月末までに對し送荷額は僅かに一萬五千トンとなり既報の通り運賃も一部引下げを見てゐるのだが、海運界の活況に對比すれば、尙この特約運賃は著しい割安の關係上利用者激增し四月末までに既に一萬三千トンに達してゐる、これは輸送期間の分も加算されてゐるが、すくなくも本月中には五萬トン突破するものと見られてゐる

都市經營 林間住宅地經營

朝鮮都市經營の本年度事業計畫は大體左の如くで、新に梨ケ岡住宅地竣工後の山林を利用して林間住宅地の經營をなすことが新しい試みとして注目されてゐる

一、梨ケ丘第三區二萬坪は既に整地に着手六月竣工七月より分讓

二、梨ケ丘山林住宅五千坪は既に保安林利用に關する認可を得る上旬着手で近く竣工、本年十月に竣工直ちに分讓の豫定

一億圓起債に日鐵愈着手
シ團結成に決定

【東京電話】日鐵では增産計畫遂行に伴ふ資金調達のため既に一昨年株主總會において社債一億圓發行の承認を得てゐるがその後起債市場の實情に鑑み實際の起債が延期されてゐた即ち

一、同社の增産計畫そのものにも時局の影響で相當變更が加へられたこと

一、增産設備の原材料の價格勃騰により資金についても變更を生じたこと

一、社債外資金調達法として增資をも考慮するに至つたこと

等のため同社の資金計畫には相當根本的な變更が加へられるに至つたのである、しかるに最近增産計畫の具體的遂行に伴ひ愈よ社債發行を必要とする段階に立ち至つたため、同社では兼ねて興銀當局に對しシンヂケート團結成の交渉中の所愈よ來週中に同社取引銀行たる興銀を始め三井、三菱、第一、安田、三和、住友の七行代表が參集し日鐵より資金計畫變更內容を聽取したる上改めてシンヂケート團を結成し起債談を進めることに決定した

工業協會大會に朝鮮からも出席

來る六月九日から十一日まで三日間東京で開催される日本工業協會第七回大會並に第十三回全國研究會に朝鮮工業協會理事大野峰次郎(日本窯業工業會社專務)中谷芳邦氏が選ばれ、オブザーバーとして出席することゝなつた、尙ほ同大會の提出議案は

一、工業團體法制定に關する陳情の件一、固定資産償却年限短縮に關する陳情の件で何れも研究會の議題は一、戰時に於る工場[illegible]

五月一日殘存米
七百三十一萬餘石

總督府農林局發表によれば、五月一日現在朝鮮內殘存米高は七百三十一萬六千八十四石でこれを産地別に示せば次の通り

朝鮮米	七、三一五、〇二三
內地米	五四一
臺灣米	五一七
外國米	三
合計	七、三一六、〇八四

仁川 源 期米 山本源作商店 仁川海岸町

三港への同率運賃
一般貨物にも適用
本年十月から實施されん

【奉天十一日同盟】奉天鐵道總局では現在北滿發北鮮三港着の特産物に對し同率運賃を設定、北鮮經由による特産物の輸出增加に多大の貢獻をなしてゐるが、今回更に特産物のみならず一般貨物についても北滿發北鮮三港着のものに對しては總て同率運賃を設定することに決定、目下鋭意研究中で、本年十月全國的鐵道運賃大改正と共に實施の豫定である

上海々關接收と外債負擔の處理(下)

上海海關の接收によつて最も大きな打擊を蒙るものはもちろん國民政府である。第一に直接的に大打擊をうける點は財政上である。歲入豫算の三、四割は關稅收入で賄ひ(一九三六年度では三六・九パーセント)その關稅收入中四割を占めてゐた上海海關を喪失するのである。さうでなくてさへ國民政府の財政は事變の結果歲出が著增せる反面、歲入減に苦しんでゐるのであるから、國民政府の財政破綻はこれがためいよく深刻となるう。

第二には、この結果內外債の信用は益々失墜することとならう。外債についてはその擔保分に關するかぎり上海海關は依然從來と同樣の態度をとるが、國民政府の財政破綻が大きくなるに從つて國民政府に信用がおけなくなり、殊に新規の外債發行については有力なる上海海關を失ふ結果困難とならう。內債についても一九三七年の全海關收入中一億二千九百十萬元がその擔保となつてゐたことに鑑み、上海海關の喪失は內債を極度に不信ならしめるであらう。

△支那關稅擔保外債(單位磅)(一九三八年一月一日現在)

(單位千)	發行高	現在高
一八九八年英獨四分半利附金公債	一六、〇〇〇	四、三〇八
一九一三年五分利附善後公債	二五、〇〇〇	二〇、一七九
一九二五年五分利附金公債(佛國)	四三、八九四	二七、五七〇
一九二八年六分利附金公債(白國)	五、〇〇〇	一、一三〇
民國二十三年六分利附賠償公債(一九三四年)	一、五〇〇	一、一六四
一九三四年極可治水委員會公債(十二月七日サスーン借款)	二三八	二二七

尤も國民政府が上海海關の喪失後廣東、九龍の海關貿易に依存することは當し己むを得ない當然の歸結である。確かに昨年の支那對外貿易を海關別で見ると、廣東及九龍海關の貿易額は金額においても全支に對する割合においても著增しその海關收入も增加してゐるのである。しかし國民政府の勢力が西南部に追ひやられるに從つてこれら二海關の貿易額もさう大して增加することは期待出來ない。なほ今回の

日英交涉 解決の結果、日本軍占領地域內各港の關稅收入は一切橫濱正金銀行に預入せられ、この預入された關稅收入中より關稅擔保外債並に賠償金の賠償をなすため、これが負擔部分を總稅務司で決定することゝなつたが、占領地區內各海關の外債負擔部分は前月の同地區內各海關收入の全支收入に對する割合を基準として毎月算定されるはずである。いまその算定の基準となる輸出入稅及び轉口稅に關し本年二月及び三月の實績を示せば左の如くである。

	二月	三月
上海	四、六〇八	七、三四三
占領地合計	七、四三七	三、〇九五
全支合計	一三、〇三五	二三、三五〇
占領地區海關の全支收入に對する割合	五三・九%	五四・〇%

更に右の基準により三月及び四月分の外債支拂額を算定すれば左の如くとなる。(單位千元)

	三月	四月
全支海關外債負擔額	九、〇二〇	六、五〇〇
上海海關負擔額	三、〇〇四	二、二〇〇
天津海關負擔額	一、三五〇	一、一〇〇

而して右の內三月分は根本借款の償還期當期となつて居るため負擔額が增加してゐる。因みに占領地區外各海關の三月分輸出入稅及轉口稅は左の如くである(單位千元)

廣東	二、二九八
九龍	一、七四七
漢口	一、三五二

朝鮮取引所米穀部取引員 ○桑野健治商店 仁川府海岸町三丁目 電話長三九番・六三九番

源 山本源作商店 強弱の見送りに 諸株區々保合ひ 併し底意固し

魚油共同購入問題で內地側近く來鮮

內地硬化油業者側の魚油共同購入案は本年度の魚油基本契約締結直後、技術的に通告せられただけに産地業者は勿論、總督府商工局も不滿の意を表明してゐるが、硬化油同業會側からは本月下旬頃代表者が入鮮して諒解を求める旨情報があつた、同問題に對する産地側の意見には一部の強硬な反對論も行はれてゐるが、公正妥當な論も行はれ問題は共同購入の方法如何であり、合理的にさへ運用を見るならば朝鮮の統制と連結して妥當な結論を實現し得る譯だから內地側と協議を遂げ、その方法の公正を期するとの機運も動いてゐるかゝる關係から內地業者の來鮮、懇談は相當期待されるが、現行契約が一ケ年となつてゐる建前上、直ちに共同購入實現には難色があるものと見られる

硬化油同業會が入札中止を申請

內地硬化油業者を中心とする魚油の共同購入會社案は關係者間に於て着々準備をすすめてゐるが、硬化油同業會より右會社成立まで販賣入札休止を總督に申請して來た十一日の今週定期入札も一人の入札者もなく不調に終つたが、總督府としては輸出業者並に協同油肥より何等の意思表示がないので從來通り繼續する方針をとることになつた

家內工業の共同施設補助 六萬五千圓交付

總督府商工課では家內工業の振興策として能率的な機械器具を有する共同作業場を獎勵のため、本年度よりこれが國庫補助を倍加して四萬七千圓とし、道費補助金一萬八千餘圓を合し六萬五千餘圓を左の如く全鮮十道二十七團體に交付することゝなつた

織物關係一三、織物仕上一、製[illegible]

石炭の配給統制
朝鮮には不必要
總督府當局の意向

商工省では、現下の石炭事情に鑑み各炭鑛業聯以前に石炭の配給統制を斷行することゝなり、それが具體的方法として鐵鋼同樣輸出入臨時措置法に基く石炭配給協議會並に主要消費業別の消費配給組合の組織と共に切符制度公定價格制度等についても既に立案に着手したと傳へられてゐるが、朝鮮としては

一、鮮內の石炭消費量は內地の十分の一にも達せず今の處憂慮さるゝ如き配給の不圓滑はないと

二、現在需要量の約三分の一は內地滿洲より移入されてゐるが、內地の統制實施後と雖も滿洲炭は兎も角、內地有煙炭は朝鮮無煙炭と交換的に移入されてゐる關係上內地側の需給調節中に加へられること

三、炭質の關係上鮮內消費を不適當としたものも漸次その利用方法が講ぜられてゐること

等の事實から、總督府では今のところ內地に追隨し統制を行ふ必要はないとしてゐる

在米高(五月一日現在) 岩手外十六地方

【東京電話】農林省第一次發表 五月一日現在々米高(岩手縣外十六地方分)は一千三百九十三萬二百五十五石にして前年同期に比し[illegible]

京城勞銀騰貴

鮮銀調査、京城勞銀は諸式に賞需期に入つて騰貴し四月中の指數は一九二、四六ポイントと前月に比し六、二八ポイント高となつてゐる、これを前年同月に比して見ると二〇、五〇ポイントの大巾騰貴である、築種別に見ると次の通り

◇騰貴 鮮人木挽、支那人木挽、內地人左官、朝鮮人左官、內地人煉瓦職、支那人煉瓦職、內地人石工、支那人石工、內地人ペンキ職、トタン職、鍛冶職、表具職、セクト人夫、◇保合 內鮮支人大工、內地人木挽、指物、桶屋、瓦職、內地人表具、車製造、內鮮支人大、◇低落 井戶職

重鑛增産令 六月一日實施か

十二日付を以て公布された重要鑛物增産令は內地と同樣五月二十日頃施行の豫定であつたが內地側が準備の都合上延期するので大體六月一日から實施される模樣である

全國畜産會議 油井技師參加

農林省では十二日各府縣畜産主任官を招集して昨年の夏以來、牧野に不足を告げてゐる馬匹及勞働力の調充工作として家畜の增産に關し種々協議することゝなり、朝鮮からオブザーヴァーとして總督府油井技師が出席

各道別殘存米高

五月一日現在鮮內殘存米高の各道別內譯は次の通り(單位石)

二、地方別

京畿	[illegible]
忠北	[illegible]
忠南	[illegible]
全北	[illegible]
全南	[illegible]
慶北	[illegible]
慶南	[illegible]
黃海	[illegible]
平南	[illegible]
平北	[illegible]
江原	[illegible]
咸南	[illegible]
咸北	[illegible]
鐵道局	[illegible]
北鮮鐵道事務所	[illegible]
合計	[illegible]

混紡の滿洲輸出
現地で歡迎さる
純綿の北支輸出有望

朝鮮も四月より實行に入つたス・フ混用は當初に於て滿洲販路の極端をはじめ各種の障礙を懸念せられたが、其の實施の結果は甚る順調で滿洲にも混紡品が續々成約を見てゐる、即ち

鮮內の紡績では能力二十一萬千錘、一錘二分撚延として原綿消費七十一萬ピクルと見込內に實績二八%を純紡で七十二%を混紡して實行に入つた譯であつたが、滿洲は純綿品よりも混紡品が順調に消化されるので鮮內紡各社では積極的に混紡品を滿洲向としてゐる

しかして二割八分の純綿品は新販路開拓餘力として浮び出した關係上、內地は統制強化で輸出難にあるのを尻目に北京、天津、青島方面に新販路を試みてゐる

市價更に昂騰 價格統制招來か タングステン

重工業の異常なる發展によりタングステンの需要は急激に增加して[illegible]の價格の如き六五%物で五千五百圓乃至六千圓といふ狀態である、[illegible]價格は暴騰の趨勢にある、從つて關係方面では此の際最高價格を設定するのが至當ではないかとの論もある

仁川 米 株 京城黃金町 マ 七高商店

株式 持合ふ
一段高寄後 徐州陷落待ち

前場 氣配く前日を繼りたるあと阪地の一段高寄りを映して當所は朝鮮三八圓三と四高鐘紡一二五四圓丁と二圓九高新東一四六圓五と一圓三高滿鐵八三圓九と五高く一齊上放れて寄付いたがあと買方の警戒氣分濃厚に場面は極度の閑散に陷り動高朝鮮合に商勢を經了した大引値段は朝鮮三八圓丁鐘紡二五四圓丁新東一四六圓二大新不出滿鐵不申

後場 チリ安を遁つて商勢を閑散裡に終了せる氣先阪地は益々不勢を呈して當所は朝新不出鐘紡二五三圓一と六安大新八一圓五新東一四五圓九と三安滿鐵八三圓四と諸株引地みあとも漸次下降を告げ弱含みの商狀であつた

大相場期待薄

山一收退後の買方主力は勢の醸する所、七萬に及ぶ賣玉の過分離かる當分主力は伸び惱むのではないかと觀測してゐる向もあり今朝なども折角高値に進まうとの動意を見せ本格的に買飛せやうと云ふ氣分が斯様な內部關係の倦買人氣も相當旺盛な處から尻に鋼でもつけた様に伸び切らぬのは主にこんな事情からだと見て居り勞々對支關係も一刀側麻を斷つ如くに事情が過渡するものとも思はれずその複雜性を警戒ソ滿國境の危險性を醸成するなど自體自戒振示を極め今一つには南京陷落相場の勢末が今の狀態なりとすれば徐州陷落に積極的に乘り出すのはその二の舞をやるのでは無からうかと危ぶむ筋もあるなど兎角反面の危險性におびえ勝ちの人氣であるから大した相場も期待出來ないとする向きもあつた

徐州陷落迫る

主として內部的事情から伸惱み氣味の市場も久しく小舞動を示して來た相場も今朝盛りは上破れの機運が濃化して來た様だ徐州の陷落が迫る屆は占領すると掛ら好材に次ぐ好[illegible]

明治町寶覽書

りは警戒氣が伴ふ徐州占領を控えても一向人氣は沸かない自戒振りも徹底したものだ▲統制でガンチ搦めとなつた相場が教え切らうと思つても教え切らぬのは當然かも知れないが▲人間の心理は可笑しなもので或る程度までの壓迫には非常に強靭でしまひと卑屈と思はれるまでに擬へつけられるものだがそれには自ら限度が存し反發に轉じたが最後不自然なほどの勢ひで伝然と對抗するものだ▲この相場がそれに合致すると云ふのではないが、そんな性質が潜む事も一應考慮に入れねばなるまい

ア 秋田株式現物店 京城府明治町二丁目 電話本局② 5155 5156 5157 5158 5159 5150 644 669

十二日午後二時大引値段

鮮銀新	[illegible]
殖銀	[illegible]
中央無盡	[illegible]
京城電氣	[illegible]
京城電	[illegible]
東拓	[illegible]
朝鮮鐵	[illegible]
朝石油	[illegible]
北鮮紙	[illegible]
ペルプ	[illegible]
滿洲新	[illegible]
滿工機	[illegible]
滑資新	[illegible]
朝鮮新	[illegible]
商船	[illegible]
川崎造船	[illegible]
日産新	[illegible]
帝火藥	[illegible]
電工新	[illegible]
日野	[illegible]
日產化	[illegible]

人氣轉換時代

相場が一歩高値に深入りすると共に閑散が付となつてしまつたが、これに關して大抵の事情を述べるならば金融時下に於ては總合的見解を下さねばならぬ樣な關係にあるが、相場に對する場合の一般的態度としては手控へて居るのが本當であらうと見られ個々の事情の動向は殆んど無視される、人氣の問題があり、相場は懷具合に依る所もあり、利鞘の狹隘を嫌つて積極的の買出動が行はれ難いといふ事も重要な要因であるが人氣の轉換といふ事も原因の一つである、大々的に相場を引上げる時代であつたのではないが見られ、人氣的轉換には相當時日を要する

閑散ダレ模様

物色買氣も一巡後高値買進みは手控へられて居るので實物市場も從つて閑散に陷りダレ模様となつてゐた

▲東拓工業株、平和產業に前値同様と持合

▲地場株も平調

滿業の新方針

滿洲重工業が外資輸入の困難な場合に於ては滿次仕合社の株式を公開する方針であることは、既に報じたが、同社では先づ仕合社中日本產業株の大部分を賣り出さう行ふのではないかと見られてゐる、所謂りの交換先は一說には三菱商事當りではないかとも云はれまだ明かでないが、日本水產は(トロール)船舶工業、日本產業、帝國礦業的に見れば既に飽和點に達してゐるので、新川氏の理想は大半強せられたことになり、この際手放しても同氏の理想に反することはあるまいといふのが今度の手放しの大きな原因とされてゐる

公社債賣物

甲號五分利	[illegible]	103,40
四分利	[illegible]	102,40
五分利	[illegible]	102,20
四分半利	[illegible]	98,50
三分半利	[illegible]	97,90
拓殖債	[illegible]	365,10
東拓	[illegible]	360,40
滿鐵	[illegible]	197,40
朝鐵	[illegible]	100,10
電力	[illegible]	98,40
鐘紡	[illegible]	100,00
一號	[illegible]	99,80
三菱	[illegible]	100,00

國債 閑散に小高下

[illegible]新規材料乏しきため當限除ち勞々場面一服となつて閑散相場

品薄に閑散

目下仁川に於ける正米情況を見ると本年は賣方から好く買物を獵らずも品薄のため取引閑散である又白米は月始めから一時針實行きを見したので最近は正米も細つてゐるし極け一斤九錢三厘五毛以上を唱へ之れを白米に加工すると採算が取れない所から各新米筋共買附けを見合せてゐる

期米 戻り新値に吹上ぐ 利喰ひに一服

前場 新發鞘閉場は內地期米の第一次發表百手縣外十六地方の數字が前年同期より十三萬四千石の減少を示したので仁川の出足が強く一層高の新甲米付けに寄付いたので忽ち買氣は盛り返し當二圓十九錢中二圓三十三錢先二圓六十錢と二錢安に始めその後好き戻りと見る買物に三圓は五十八錢の高値で新高値に吹き上げ利喰急ぎに六十三錢から八錢と反賣氣を誘致し六十錢と反落せるも阪地の軟調に打消して前場を終了した

後場 前場高値示現後利喰賣に阪地の不振にも押されて閑散の利喰急ぎの地合は同場合みの商狀に

大阪株式會社 本日ノ動キ 午後二時

三和株式現物店 京城府明治町二丁目

高値望み困難

業界賣物の成行きから見ても又物價から云ふても新米買方に高値を望んで居る事は何人も首肯し得る所であるが只目先としてはまださう云ふ時期が到來して居るのでなく、又此の場合買方としては一寸の大部分は新米に買預けされて居る點と、當分はこの邊に小相場を續けし又今後に於ける正米の買氣と天候の推移により本格化を見るものと云はれてゐる

受渡米の觀測

三期の內一番多く賣米が實際かれ然も買方中には受米手口も目すべき有力者が見つからず前途が悲觀されてゐる市場も最近は先限と同じく五十圓以上に擴大したので當限の權威筋では先限へ乘換の希望を納めてゐるが中に當該關係から先手に出

高値望み困難

[illegible]

先限取組關係

先限の取組關係を見ると前日頃迄賣越しとなつたので買方に比較すると賣方の方が遙かに多くなつてゐるが之れは無論地方筋も好く賣物を賣らしてゐるが一面には地場の連中も比先限から穩化して買過ぎ者が多くなつたものと見られてゐるのも從つて相場は、當分新ふした賣越氣配に依り強腰は免れない狀態であるのみか現地に於いても當所と反對に入気が買りに於て地場が上昇氣に一致されてゐるから見ると今後其方分は斷ふした壓迫が續くものと見る向が少なくない

米界六十年

農林省が十一日から發表した五月一日現在の內地殘存米が一千三百九十三萬二百五十五石で前年同期に比較すると十三萬四千石の減少となつてゐる▲從つて市場の人氣は俄に十錢位の高値を見せたが今朝の新米買ひとアベコベに二圓方安く寄付き之れは第一次發表では人氣が買方が一層一圓一ツ以上も安くなつて買方にとつて不安が多いと云ふ情報が今後發表される各府縣の殘存米がどちらに歸ふても買方はそれを氣に病む必要はないと云ふ向が多い▲殊にこの調整に向いて寄付いて來たものと見る外はないので今後發表の豫定する事は第一次發表では何時も人氣を買はれるのが常である

殘米數量如何

農林省が十一日から發表を始めた五月一日現在の內地殘存米は東して如何なる數量を示すかこれな三月一日現在の殘存米四千六百廿九萬石から二ケ月の消費高を減り二千二百萬石とすればそれに二千四百萬石となり二ケ月間に移入した鮮米や臺灣米を二百七十萬石と見ると三千七百萬石所が大體な數字となるわけであるさうして右の推定が當らずとも遠からざる數量として之が相場に及ぼす反響

先限の玄人觀

この先限は限月が天候期に乘出した相場とは云へまだ天候を問題として取引するのは時期が早過ぎるので作柄の豫想であつた本年の米作は本年作は前年よりは不作を唱へてゐる來年は前年より遲れて來るのではあるまいと言ふ說が見られ只米を唱へて諸代の用水に氣を採んで居る地方がある事等から本年の都作に付いても不安を抱いてゐる者が多い從つて若しもこの早害が續き植付が遲れて苗の不足の聲が高くなつて來ると市場に於いては直ちにそれが相場に影響して來ぬとも限らぬのでこの邊は例年ながら天候關係が問題にならぬとするも狂かり買込めないと見る玄人筋も少なくない

京日卸賣物價

一般商品市況

朝取短期(十二日) / 大株短期 / 東株短期 / 大株長期 / 東株長期 / 朝取仁川 / 大阪期米 / 東京期米 / 各地期米 / 大阪綿糸 / 大阪人絹 / 東京人絹 / 金融 / 外國爲替 / 東京砂糖 / 東京コール / 日銀歩合

[illegible]

京城日報　朝刊
本日朝夕刊共十四頁

寄贈　13.5.14　帝國圖書館

中北支戰況有利に進展

我後方の攪亂どころか 逆に敗滅の憂き目
敵の根據地肥城一帶我手に落つ

【濟南十二日同盟】山東、江蘇兩省の敵に對する我が掃蕩戰は着々その目的を達しつゝあるため死物狂ひとなつた敵は我が後方[illegible]を企圖した[illegible]受けこゝに[illegible]の憂目を繰返へしてゐる即ち

一、運河西側山岳地帶にあつた第三路軍八十一師は數日前からひそかに西地區を北上津浦線泰安西方三十キロ肥城に集結しつゝあつたが八日夕○○部隊はこれを猛撃敗走せしめた　一、○○部隊は五日甲佛站附近で敵匪數百を殲滅した　一、同○○部隊は八日朝來肥城附近にあつた八十師展書堂軍の一部凡そ五百を攻撃し、午後六時同じくこれを撃滅した

以上により敵の後方攪亂根據地肥城一帶は完全に我が手に歸し、敵は死體二百餘を遺棄して南方に退却した

津浦線の要衝 臨渙集を遂に占領す

【○○十二日同盟】我が有力な○○部隊は十一日夕刻[illegible]城東北方五里の[illegible]集に進出し中央の部隊は[illegible]に[illegible]する敵に大打撃を與へつゝ[illegible]り猛進する敵を追撃し吳太王子（[illegible]城東北十二里）の線に進出　かくして○○部隊は既に固鎭の支那軍據點を拔き宿縣の陷落も目睫に迫つたが我が奇襲作戰に狼狽した敵は徐州附近より宿縣に向け列車又はトラックにより軍需品とともに約一個師增援を行ひ、更に又宿縣より[illegible]對岸に續々部隊を集結中である

【○○十二日同盟】十二日午後三時過臨渙集は遂に我○○部隊によつて占據された、同地は宿縣西北四十キロの地點にあり、永城とともに津浦線南端における敵の重要據點である

永城を占領

【上海十二日同盟】上海軍十二日午後八時發表＝今早朝蒙城を出發せる○○部隊は永城兩側の敵を撃退し午後一時永城に入城せり、なほ永城は安徽省の省境に近く河南省東南端の縣城である

【○○十二日同盟】八日蒙城及附近を占領せる無敵○○部隊は十二日早朝一齊に北上を開始しその先鋒○○部隊は長驅敵の重要據點永城に迫り周章狼狽の敵を掃蕩午後一時遂に永城に突入し日章旗を城頭高く揭げた、つゞく各部隊は續々永城に突進堂々入城しつゝあり

鄆城を確實に占領す

【北京十二日同盟】十二日午後五時軍司令部發表

一、我○○部隊は十一日午後七時鄆城を確實に占領せり

二、高橋飛行部隊は十日午後四時許埗（台兒莊西南十五キロ）に集結中の約六、七千の敵を攻撃し多大の損害を與へたり

【註】鄆城は山東省西端部黃河南岸に近く[illegible]北方の要衝である

津浦線より　敵をひた押しに急追撃中の皇軍部隊――航空便

陸の荒鷲○○機 敵機五機を撃墜

【○○十二日同盟】陸の荒鷲武田部隊松前大尉の率ゆる○○機は十一日午前十一時十五分[illegible]前線空軍基地[illegible]を急襲飛行場に着陸せんとする敵十數機と壯烈な空中戰を展開我荒鷲主力は自慢を巧みに利して[illegible]技術の妙術を盡して奮戰[illegible]約二十分にしてE一六戰闘機五機を[illegible]の敵機は[illegible]方向に逃走した

敵機十數機 固鎭附近に襲來す
我が砲撃に忽ち遁走

【○○十二日同盟】十一日午後九時過ぎ[illegible]十數機は固鎭附近を襲ひ來り爆彈十數個を投下したが何れも田地畑地に落下し損害は極めて輕微であつた、敵機は却つて我が地上砲火の猛撃に遭ひ忽ち西方に遁走した

北支建設總局 參事に
由良氏推薦

【東京電話】今次北支新設機關に參事を送る我が土木技術官は近く正式發令を見るはずであるが、內務省ではこの建設事務を圓滑に遂行するために若干事務系統の人材を[illegible]せしめることになり、十二日岐阜縣土木部長由良泉之助氏を北支建設總局參事に推薦することに決定した、これに伴ひ內務省では部長級の異動を近日中に行ふ豫定である

日支和平交涉に 英國は努力する
チエンバレン首相答辯

【ロンドン十一日同盟】保守黨下院[illegible]ハンター氏は十日下院において日支紛爭調停につき政府の方針を質したが、チエンバレン首相は十一日下院において左の如く答辯した

日支間の和平交涉についてはイギリス政府は單獨乃至他國と共同して努力するに吝かでない、しかし日支雙方が調停を受諾する用意を示さざる限りイギリスが調停を提議しても何等役に立たないと考へる

司法省が率先 暑休を全廢す

【東京電話】出征將士が銃砲の中で一命を投げ出して戰鬪に從事してゐるのに、銃後にあるお役人たちが暑中のんびり半ドンを實行してゐたのでは申譯ないと司法省では十二日鹽野法相以下次官各部局長參集して省議を開いた結果各省に率先して暑休の全廢を決定『本年度の暑中休暇はこれを許さず』といふ英斷的訓令を全國の裁判所、檢事局、刑務所少年審判所、矯正院、[illegible]、供託局關係部門に通達した、同省の暑休は例年七月から九月までの間に各部課交替で二十日間づゝ休暇をとつてゐたのを廢止したものである

鹽野法相談

鹽野法相は語る
未曾有の事變下にあつて第一線の將兵が命を的として君國のため盡し銃後の國民がこれに協力すべき秋に官吏だけひとり安閑として暑中だからと言つて休んで居るべき場合でないから休暇を廢止することとした、半ドンの廢止は次官會議で各省で勵りがつくやうであるが暑休の方は一律に行かない事情にあるが裁判者の身柄を預つて居る司法省として人權蹂躙と言つた立場からも各省に率先して廢止することにしたものである

本府辭令（十二日附發令）

本府通信技師　大西平吉
陞叙高等官三等

廣東の制空權掌握
戰鬪を交へずして

【香港十二日同盟】支那側廣東の情報を受けて我南支艦隊の荒鷲○○機は十二日午前八時半廣東兵器廠を爆撃したが同廠に於て[illegible]中の支那機十一機は我が空軍の襲來に逸早く飛び上り戰鬪の暇もなく北方に退走してしまつた、完全に廣東の制空權を掌握した我軍は更に廣九線の交通機關その他軍事施設各所に大爆擊を加へ全機無事歸還した

北、中支會社特別 委員長決定
大谷拓相の 東京出發延期
廿三、四日頃か

【東京電話】北支中支兩會社特別委員は十二日決定發表されたが兩委員長は鮎川義之助男と池田成彬兩氏に決定した

【東京電話】大谷拓相は來る十四日午前七時羽田發飛行機にて蒲郡地方へ移民狀況視察のため出發の豫定であつたが、對支中央機關設置問題その他當面の重要政務山積のため一時延期して二十三、四日頃出發することとなつた

厦門島占領公表

【東京電話】大本營海軍報道部十二日午後一時二十分公表　我が部隊は五月十一日正午敵陣を突破し厦門市に突入午後六時全市街並に敵の蟠居せる厦門大學を占領し、更に厦門島西南岸白石胡里山磐石等諸砲台並にその背後地區に逃れんとした殘敵を東西しつゝあり、敵は海空陸三方面よりの攻撃を受け多大の損害を蒙り、その一部は小艇に分乘し鼓浪嶼及び本土に逃れたるも海上警戒部隊は一般良民の殺傷を慮り積極的抵抗を行ふ敵のみを攻擊中にして、我方が市街に對する砲追擊を避けたる結果、厦門市民の生命及び物的の損害に支那兵の放火掠奪による以外は僅少の見込み、なほ鼓浪嶼には何等の損害なきものと推定せらる

兩砲台占領公表

【東京電話】大本營海軍報道部十二日午後一時四十五分發表　我が部隊は昨十一日夜、門島磐石砲台を占領し本日午前九時胡里山砲台を攻略せり

厦門全市占領公表

【上海十二日同盟】艦隊報道部十二日午前十一時發表――厦門攻略部隊は昨十一日航空部隊援助の下に戰果を擴大し、夕刻までに完全に厦門全市を占領せり、進擊を開始せる海軍陸戰隊は連續的海軍航空部隊の爆擊支援の下に敵の抵抗を排除しつつ前進をつゞけ、正午頃各砲台を占領、附近陣地の掃蕩を行ひ夕刻迄には厦門全市を占領、航空隊は陸戰隊に協力敵部隊及び敵陣地を反復爆擊し又大陸方面で軍用自動車群を爆擊し十餘台を爆擊せり

厦門全市に日章旗翻る

【香港十二日同盟】イギリス海軍側到着情報によれば、厦門全市は十二日正午までに我が軍の手に完全に占領され、厦門市內の鼓浪嶼[illegible]の支那兵が殘り厦門市內砲台の支那兵[illegible]艦船は極めて平穩にて、[illegible]は日章旗を翻して日本軍の占領を歡迎するかの如く又厦門市內の秩序は完全に維持されてゐる

狙子海占領部隊 南方に敵を急追

【山東[illegible]十二日同盟】十日夕刻○○部隊は[illegible]部隊の猛擊に呼應して一斉に行動を起し狙子海[illegible]附近[illegible]の敵大部隊を擊破、南方に向つて潰走する敵を追擊中である

艦隊報道部發表

【上海十二日同盟】艦隊報道部十二日午後四時發表――昨十一日午後厦門市を占領せる海軍陸戰隊は同夜半白石砲台を占領せり、今朝更に進擊を開始し胡里山砲台を占領し厦門島の要衝は殆んど完全に占領せり

滿獨修好條約 正式に調印
ドイツ外務省で

【ベルリン十二日同盟】滿洲國修好條約は、十二日午前九時ドイツ外務省において滿洲國代表加藤日吉氏とドイツ外務次官ウエルマン氏との間に正式調印された

滿獨修好條約 全文

【新京十二日同盟】滿洲國の外交部は十二日午後[illegible]滿獨修好條約の正式調印は十二日午前九時（日本時間）ベルリンにおいて、滿洲國政府代表とウエルマン外務次官との間に行はれたが、同條約全文は次の四條より成る

第一條　兩國は獨立平等の立場において相互に領事を交換駐在せしめ且つ他國領事と同等の待遇を附與する

第二條　兩國國民は相互に居住永住營業の自由を獲得し當該政府はこれに對し生命財產の保護を與ふ

第三條　帝國政府は本條約調印後兩國の親善關係を增進せしめるため速かに通商交涉を開始するに同意する

第四條　本條文は滿獨兩國各一通づつとする

たは正文の發表は兩國元首の批准を了し新京、ベルリン兩地において同時に行はれるはずである

滿洲國を 正式に承認

【ベルリン十二日同盟】ドイツ政府は十二日午前十一時滿獨修好條約の調印をもつて正式滿洲國を承認した

人

◇金甲淳氏（朝鮮新聞社取締役社長）新任挨拶のため十二日本社來訪（寫眞金甲淳氏）
◇佐野淺藏氏（中央無盡取締役會長）全鮮無盡總會終了挨拶のため本社來訪
◇新田常義氏（同專務取締役）同

辭令

遞信省事務官　奥田　勝八
敍任本府遞信副事務官（七等）
（釜山高女）朝鮮公立高等女學校教諭　吉川　恒義
任朝鮮公立中學校教諭（六等）
補中學校公立中學校教諭
全羅南道產業技手　川崎　忠敬
朝鮮產業技師に任ず（七級俸）
全羅南道產業技師に補す
本府警務局屬　新谷　進
本府道理事官　中川　房次郎
任朝鮮總督府事務官（奏任）
遞信事務官　遞信副事務官　長西利三郎
敍勳官

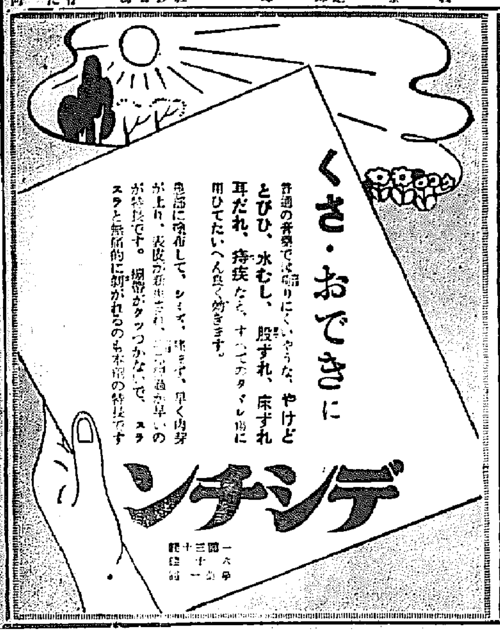

綽々の餘裕を示せ
非常時下の緊縮生活

社説

資源愛護、消費節約、貯蓄奨勵といろ／＼なことが強調されつゝあり、國民も亦よく長期戰に對する當然の對策としてこれに協力しつゝあるのであるが、これらの運動を進める上に、特に指導者側としても、また、市井民衆としても心せねばならぬことがある。

×

それは大衆の心は極めて敏感であり、また極めて單純であるといふことである。これは至つて判り切つたことであり當り前のことではあるが、大衆の心の動きといふものは、常に極めて單純であり、時には感情に激し易いものであるといふことを銘記せねばならぬ。

×

共産黨の宣傳戰術が、常にこの大衆の心の單純さと、敏感さと、感激さに乘じつゝある事實を、余輩は忘れてはならぬのである。消費の節約を説くにしても、節約だけを強調し、また節約一點張りにおいて品不足などを云ふ場合の如き、相當注意を拂ふ必要があるのである。

×

今日の日本は物質的には勿論のこと、精神的にも綽々たる餘裕があるのであるが、それを消費を節約せよといひ、また、市場に於ても取引上統制を受けるといふのは、長期抗戰への萬全の策に外ならぬ。その餘裕と餘力とについては生産者消費者たる國民自體に於ても、ある程度の保證があるに相違ないのである。しかし、この餘力について何等考慮するところなく、寧ろこれを隠すやうな形になることは、心すべきことである。

×

日本及日本國民は、不退轉の覺悟と、絶對的なる正義觀念とを以て時局に處しつゝあるのであつて、此の正義を全世界に徹底するまでは、一寸と雖も退くものではなく、東洋平和を確立して、全人類の眞の幸福を實現するまでは、正義の聖戰をつゞけなければならぬのである。

×

そのためには、餘裕あるが上にも餘裕を存しておく必要があり、文化人の當然の義務として、一切の行動を抑制し、消費を節し、貯蓄を奨勵すると同時に、勇猛に向つて全力を傾倒しなければならぬのである。

×

即ち今日、日本國民の消費節約とか、貯蓄奨勵とかいふことは、物資の世にあらずして、積極的に實力を培養する運動であり、明かに節減し、努んで餘力を貯むの運動に外ならぬ。非常時に處する國民は、悠々然として餘裕に準備を持するところがなければならぬ。

中支政權育成は内地財界の總意
藏相の意見注目さる

【東京電話】北京臨時政府と中支維新政府との合流は非常に時期の問題と見られ、今回の王克敏氏の來朝も右問題につき日本朝野と緊密なる折合せを遂ぐることを重要使命の一としたものとされてゐる、しかし最近の問題に於ても我國は中支政權育成の必要を力説しつゝある池田藏相から内地財界の懇話として中支政權育成の必要を力説して頗る注目されてゐる

即ち賀屋藏相等の意見によれば上海、南京攻略戰に於けるわが將兵多數の犧牲者の靈を慰めるためにも中支政權の重要性は充分認識さるべきであり、又上海を中心とする中支一帶及揚子江沿岸並に全支の仲介貿易港としての經濟的價値多大なるところから、國際關係の錯綜もさることながら、あらゆる犧牲を拂つても中支一帶に於けるわが經濟權益の確保を期すべきであると云ふにある

この賀屋藏相等の主張を敷衍すれば、中支に於けるわが經濟權益確保のためには、英國を中心とする諸外國とは能ふかぎり、協力的態度を押し進める要があり、英米側にして東亞新事態に處する認識を新たにする限り政治的指導力をわが方が掌握するは當然として經濟的の商的經濟に就ては、之に對する積極的な工作は極力排除すべきであり。殊に上海一帶にわが經濟的進出をはかるためにはその奧地をたす長江奧地にもわが方の政治的地盤を確保せねばならぬといふ勧論になるわけであるが、右の賀屋藏相等の見解は同時に國を反映する點に於て更らに中支北支政權の合流問題の將來を示唆するところ多大である點注目すべきであらうと云はれてゐる(寫眞は賀屋藏相)

實現化未だ遠き宣傳省の設置
軍部及び關係方面と連絡して企畫院促進策に出づ

【東京電話】支那側宣傳の巧妙なるに比してともすれば、わが方の宣傳戰が立ち遅れ、これにより第三國の輿論に對する認識は屢々われに不利なる傾向を展開したことは周知の通りであり、殊にドイツ、イタリーなど統一的宣傳機關の强力なる機構を有する國の有利なことから、わが國に於ても事變以來宣傳省設置問題は陸海軍方面からも强力に要望されつゝあつたが、その後企畫院を中心として內閣情報部、外務省、內務省等關係方面に折衝を進めつゝあるも、各省間權限爭奪の點は依然たるものあり、また宣傳省設置に就ても充分なる熟慮を示し居らず、諸般の事情の影響高き折柄、かゝる事態は甚だ遺憾であると漸く輿論が昂まりつゝある模様である。これに對し企畫院も陸海軍での關係方面と連絡をとつて近く何等かの促進策に出でるものと期待されてゐる

鮮米の胴割れ心配はゐらぬ
石塚米倉社長語る

米倉社長石塚峻氏は東京に於ける全鮮米穀倉庫協會總會出席のため東上中のところ十一日歸城したが左の如く語る

內地は今回倉庫業法が實施せられ、倉庫設立其他事業の內部に亘つて政府の監督を受けることになつた結果、倉庫協會としてもこれに對處するため協會の擴充強化をすることゝなり、會費の整理、職員の增員等を決議した、なほ當面の問題としては東京に於ける鮮米に對する諸種の非難があるが、これは朝鮮側の努力で漸次解消されつゝあり、鮮米の輸送、倉庫の整備等は內地以上に行屆いてゐる點も少くない、この問題は決して悲觀するには當らない、地方都市に於くことが不利であり朝鮮の米倉に置くことが有利であるから、結局としては好影響があるわけだ、要するに內地の倉庫は全國で六百六十にも過ぎないし、管理が徹底したる最近朝鮮の統制ぶりへ出てゐるその點朝鮮は米倉中心の統制が完成してゐるわけだ

◇—◇

東京の米穀市場で鮮米の胴割れが多いとの非難があるが、要するに買手の顰引でこれがため値崩れないといふことはないし現に二百萬石近くの鮮米が東京に入る豫想だ、但しかゝる非難は鮮米の改良を促す刺戟劑にはなり得る

◇—◇

鮮米の格下問題も要するに本年は內地米の品質が良好であつたための問題で、內地米によつては格上げされるものもあらうが鮮米そのものを格下げすることはあるまい、結果として鮮米の格下げといふことはあるかもしれないが、鮮米の格として格下げの形といふところであらうか

京城商議議員缺員は七名

京城商工會議所議員の缺員は目下七名となつてゐるが……されてゐる

鳳泉炭八萬噸特殊鋼管が購入
大湊の砂鐵製錬用に

【東京電話】日本特殊鋼管では、井上府米輸司、藤井龍一兩氏は內地朝鮮大陸に現有する砂鐵製錬工場の用石炭として朝鮮の無煙炭が最適であるところから、かねてより鳳泉無煙炭との間に石炭の資料製錬の輸送交渉を進めつゝあつたが、この程に至り兩社の意見一致を見たゝめ鳳泉無煙炭は日本鋼管に對し今後一ヶ年八萬噸の石炭を供給することゝなつた

硫安の中央組合プール組合か

硫安の販賣機構の改善に就ては日本硫安株式會社の設立によることに成功したが、一方、硫安販賣業者にとつては有力なる輸入業者を擁んだことを意味し、兩社にとつて有利であるとは非常に簡便化してゐるので問題は先づこれを如何に改善するかにあり、內地の硫販會社の如き統制も採へられるが、朝鮮の實情から見て到底實現の可能性はなく、先づ以て明年一部に持越されたプール案に落ち着くのではないかと見られる、即ち現行中央組合は强硬、強硬、日滿商事の三社の組織で實行機關としては極めて無力であるところに重大な缺陷があり、之を強化するには組合を同加盟社の統制會社とするか、若しくはプール組織に改めるより方法はあるまいと見られ、會社案は前述の通り實行難を伴ふので結局プール組織に改組することになるのではないかと見られる、たゞ中央機關がプール案に落ち着くことになれば地方組合の多少の機能は部分的修正にとゞめ、根本的改組には手を觸れぬことになる模様である

仁川穀物出入(十一日)

▲同港安米二、〇〇〇叺白米五八七叺白米三十キロ一、〇〇〇袋大豆四、一九四叺小麦一、三九〇叺

綿絲布同盟會例會開催

朝鮮綿絲布商聯盟會では十三日午後一時から同會事務所に於て定時例會開催決定であつたが十六日に延期することゝなり同日議案は次の通りである

一、綿糸配給統制に關する件
一、調査部費用選任の件
一、其の他

大統領自ら武裝して起つ
リ市既に平穩に歸す

【ニューヨーク十一日同盟】U・P・リオデジャネイロ支局報道によれば十一日リオデ・ジャネイロに突如軍隊のクーデターが行はれ、目下市內は大混亂を呈してゐると傳へられる

呆氣なく鎭壓

【リオ・デ・ジャネイロ十一日同盟】インテグラリスタ黨に屬するファシスト分子は兼ねてブラジル政府の彈壓に不穩の氣配を示してゐたが、十一日早曉を期しリオ・デ・ジャネイロにおいて突如叛亂を起し市內各地において手榴彈を投擲し、小銃を放ち一擧にしてブラジル現政權を顚覆せんとした、先づリオ・デ・ジャネイロの各兵營を襲撃しこれを占據せんとしたが、軍隊は直ちにこれを撃退すると共に叛亂軍の掃蕩を開始したのでこの革命運動も遂に呆氣なく鎭壓された

【リオ・デ・ジャネイロ十一日同盟】ブラジル・ファシストの稱するインテグラリスタ黨員數百名は十日夜一部海軍々人と共謀しヴァルガス現政府を顚覆すべくクーデターを敢行したが、十一日午前三時には全く鎭定された、十日午後十一時突如行動を起した叛徒は數隊に分れ各ラヂオ放送局を占據し一隊はグワナバラ大統領官邸を、一隊はエスプラナーダ官邸を襲ひ、更に一隊は海軍省の建物を占據した、ヴァルガス大統領は直ちに武裝して起ち、海軍省は政府軍によつて間もなく奪還された、ヴァルガス大統領は叛徒鎭壓の報に接すると共に先づ家族一同を武裝せしめると共に、官邸附近の警衞隊をもつて應戰、叛徒は算を亂して逃げつゞけた、警視警察隊その他のため防衛線が張られた、オサルガ政府要人……スロ黨同級及び一部海軍將校その他數百名は逮捕された模様であるが一時は猛烈な砲彈で市內を破り、大革命を豫想させたが、十一日夕刻は既に平穩である(寫眞はヴァルガス大統領)

朝鮮農具講習會

朝鮮農會主催の農具講習會は十二日より三日間午前九時から午後五時まで總督府事務所大會議室で農林局二瓶技師の講演があり、午後は一時から五時まで同局內農會技師及技手の指導の下に發動機精米及分解使用の實地講習をなす

平服のム首相

【ローマ同盟】これは珍しくも禮服を脱いだムッソリーニ首相が平服でオーストリア地方の遊覽旅行に出掛けた寫眞は見物中のム首相(中央)

志願兵制度へ愛國の寄附

志願兵制度の實施は半島青年の血を躍らしてゐるが、京城本町一丁目北內商店で働てゐる半島青年も志願兵制度が公布されると眞先きに志願を申し出て更に制度の實施に伴ふ費用の一部として十二日南總督宛に働いて貯めた金十圓を寄附し、同時に同封の手紙には支那事變に際した强い感化を認め本府職員は青年の寵しい心に感心してゐる、南總督宛の手紙(原文のまゝ)は

私も半島青年の一員です。陸軍特別志願兵の施行も南總督閣下の御努力、御陰様で日出度公布せられました、私も喜んで志願しました、私も大日本帝國臣民の一人として軍隊を志願して皆に奉公を盡したいと思つてゐます、二千萬の半島同胞も今や全島から國を擧げ東亞臣民としての自覺を新にする時が目近に迫つたのであります、皆の衷心から半島同胞も我々をとつて東洋平和のため、故國の花と散り、大に大和魂を發揮したいと思つてゐます

歷史學會へ朝鮮も出席
参加者を人選

全國各都市で日本精神の本義に基く國史學の內容、方法及教授の實際を研究する歷史學會が、六月二十日から三日間、日本諸學振興委員會第一回歷史學會を開催することゝなつたが、同學會には朝鮮からも大學並に師範學校の教職員、視學官、視學、中等教員を參加せしめることゝし目下人選中である

私鐵の建設費平均二割高

朝鮮私鐵は前年度來繼續的な建設計畫の遂行に努力されてゐるが、その後に於ける最近の物價高に依り建設費は著しく膨脹を示してゐる、建設費の增加は平均二割以上と見られる

官廳工事の單價引上要請
土協の態度決定

全面的な物價高と勞銀高のため官廳請負業者は一般に採算難に陥り、朝鮮土木建築協會では諸種の對策を講じつゝあるが、協會では十二日第二回役員會を開催協議の結果、物價の高騰に鑑み單價引上に關して督府に對して要請することゝなつた、殊に本年度は官廳事業者は相當の赤字であるので、一層早急に單價の引上げを陳情すべく大正七年の大戰當時に於ける官廳事業者に對する例もあるから、これに對する具體的措置を講せられる

夜間國語講習會
六月から二期に分けて

內鮮一體の促進は國語の普及が第一と、京城府では第二部(普通學校から小學校へ改名したもの)の小學校廿五校を活用し六月から八月までと、九月から十一月までの二期に分ち、一校當り十名のアボジ、オモニさんたちを收容夜間國語の講習會を開き今年中に約四千名を卒業させる計畫を進めてゐる

貿易協會理事會

朝鮮貿易協會では十四日午前十一時半より同府部長室に於て理事會を開催左記事項を協議する

一、滿洲國輸入統制强化の件
一、會員の入會承認の件
一、本部、出張所協調の件報告
一、滿洲國相對見本市に關する件

東京國債

▲甲號四分▲一 同四分▲二 十三年物▲二 十八年物▲假證四分▲五分年半定

四月會社異動

京城商工會議所調査の四月中鮮內に本店を有する新設會社數は株式、合資、計六〇社にて資本金六百二十四萬六千圓、增資は株式十一、合名二〇社……

米穀輸移出狀況

五月上旬中の鮮米輸移出高は二十二萬五千六百八十石で前年同期に比すれば遙に四千六百五十四石增で旺盛を示してゐたが鮮米移出統制に至つて漸く停頓狀態となつた、農林局調査による米穀輸移出狀況は次の通り

◇…米穀輸移出高(玄米換算石) 本年 前年 [illegible]

農林省發表
一日現在々米高

【東京電話】農林省發表の五月一日現在全國總在米高は……前年同期に比すれば……の增加 [illegible]

夕刊後の市況
物色買氣再燃

全般的には未だ持合圏內にあるが新東組ひの買場に部分的に活況を見せたものもあり、市況は小動きを見せてゐた [illegible]

タイガー計算器

創業以來十有五年の貴重なる經驗と最新科學的生産設備より生れる國産精鋭器……計算事務にはぜひ國産タイガーを

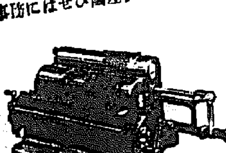

カタログ贈呈

タイガー計算器株式會社 京城出張所 京城府太平通二ノ一一二(電話(本)2904)

鈴江特許商標法律事務所
東京市小石川區白山御殿町一 電話(小石川)二一四四 六八八八
東京市西藥局氣付 鈴江武太郎外多數協力者(明治四十二年創立)

日本共立火災
出張所 京城府黃金町二丁目一九九(朝取三階) 電話長本局(2)1566番 出張所長宅(2)2965番

我が重大國策に合致する世界的大發明完成
政府の發明保護奬勵金を下附されて發明された本格的防水劑
(軍部及び各官廳御用命)(百貨店・有名藥店に販賣)
專賣特許 織物用 家庭 アーロー防水液 キハツ油不要で營業用には申分なく家庭で誰れにも簡單に出來る重寶品
專賣特許 室內 水性塗料 防水 アーロー壁塗料 水で洗つても剝落せぬ防水壁塗料
專賣特許十六種 新案特許十八種 所有
製造元 矢中化學工業所
發賣元 大阪市港區夕凪橋際一岡ビル アーロー商會 電話西(81)八一五番 六六一二〇七番
發賣元を求む 一、朝鮮一手發賣元 一、滿洲一手發賣元 活動力あり相當資力及信用ある方乞照會(說明書送呈)

尼崎汽船出帆 [illegible]
高杉商店回漕部
朝鮮郵船定期仁川出帆 [illegible]
近海郵船仁川出帆 [illegible]
沿岸航路出帆 [illegible]
朝鮮運送株式會社仁川支店回漕部

マルピー印 Ⓟ オフナール
旅行時の船車よひに
百の理論より先づ一服を!! 斯んな時には是非!
疲れたと思ふ時。身体がダルイと思ふ時。能率を上げたい時。スポーツ競技の前後。旅行時船車に乘る時。飲酒の前後。人込へ出る時。
包裝 拾錠入 貳拾錠入 五拾錠入 百錠入 五百錠入
疲勞回復 仮眠防止藥
大日本製藥株式會社 本店 大阪道修町 支店 東京本町

マルピー印 Ⓟ アルコンぢに。
治療藥の選擇が先決
痔疾に罹つたら早く手當を加へて治すこと。然し痔疾藥は選んで使用せねばと折角手當を行つても藥の選擇が誤つてゐたのでは徒らに費用を多く不愉快な日のみ消費し經濟的な損失であるばかりか健康上憂ふべきことです。アルコンは獨特の新方法で弊社が造つた痔疾者待望の鎭痛、止血、殺菌、防腐の効能を持つた痔疾藥です。
大日本製藥株式會社

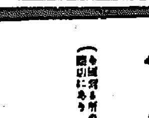

ヲムラ病院

阿波共同汽船出帆 [illegible]
代理店 野口商會 電話二四・一七三番

朝鮮郵船出帆 [illegible]
西鮮航路 北鮮航路 [illegible]
朝鮮郵船株式會社

大學野球リーグ前記

守備と打力

早明は實質的な優勝戦

東京支社發

(早大淺井選手)　(明大清水選手)

順風滿帆、いまや明治の進むところ天馬空を行くの概がある。苦手とする慶應を九回裏の打棒りに破つてからの明治は正に調子の波に完全に乗り切つた、從來打者を送れば安打が四球で出塁し野手の安代を行へば美技を演じて味方を救ひ、殿の危きから救ふなど明治はたしかに幸運に恵まれてゐるともいへる。しかしこの幸運を仔細に檢討するならば、やはりそこには厳固たる基礎が築かれてあるので決してこの幸運棚から牡丹餅ではないのである、第一に指を屈しなければならぬのは、投手陣の充實だ、帝、慶、立の戦ひに見せた清水の投球こそは問題なくリーグ随一といへる溌溂たるフォームから叩き出されて後の剛球とインドロは容易に打ち得ない威球を有つてゐる彼をリリーフする兒玉は一見何の縦横もなく見えるが、内外高低を誤らざるコントロールはこれまた一流の打者には打ち込まれぬ威力を蔵してゐる、その上、兒玉には如何なる悪條件にも恐れぬプレート度胸がある。この投手にさしたる難のない堅實鐵壁の投手陣を併有することが明治の第一の強味といはねばなるまい。この兩投手好投の際には打たせても心配のないバックの好守備がある。投手たるものあれだけのバックがあれば安心して打たせて居る餘裕が有るともいへる

◇

しからばこの好投手、この好守備、慶立にして打破出來なかつた明治の守備陣を崩すものはどこかリーグ随一打力を有する早稲田を措いて他にはない、事實、早明の一戦こそは、明治の投手力、守備力に立ち向ふ早稲田の打力戦だといひ得る。村瀬、三好、森田、高須、吳、淺井、小楠、松井、近藤、白川の打棒以外には清水、兒玉を叩き潰す打線が現在のリーグ戦から發見することは不可能だ。果して叩き潰せるか?叩き潰せば早稲田が勝つのだが、叩き潰せるとは断言出來ない。しかし帝慶立の三チームが挙つた以上の勝數を早稲田が挙げ得られるだらうといふことだけはいへる。だからといつて直ちに早稲田が勝つと断定するは早計だ、何故かなら早稲田の投手陣が脆弱さを完全に暴露してゐる以上、明治も相當の勝數を稼ぐであらうからだ。昨秋まで早稲田には明治退治の名人若原が在つたので稍々安心してゐられたが、今年はさうはいかない。明治の打撃は健棒がある。それも大きな穴だ、々指摘した如く各選手ともに穴味の投手にかゝつたら脆い。が今年の早稲田には、この大きな穴を衝くだけの投手さへもない。主戦投手たる近藤には清涼的に妙なグラツキが見えるし、彼の弱點として試合後半はガタ落ちがする、明治打撃陣の打法は必ずこの弱點をついて來る

◇

期待された松井は腰を痛めて對帝大戦の頃は未だ本格的フォームに入つてゐなかつた。練習時の右腕は、ホップする剛球と大きなシュートを有つてゐるのだが、プレート度胸を缺けた彼は試合に臨んでは、練習時の片鱗をも示さない。いはんや早明戦の如き大試合を前にするには大きな不安を伴ふ。この早稲田の投手陣では、明治に相當の得點を許すのは必至であるといへる。從つて最初に述べた如く早稲田が勝つためには誇る打力が清水、兒玉を徹底的に打込まねば絶對だ。それは外にない。明治が二回戦とも清水を先發させ兒玉を抑へにする投手陣であることは早稲田の注目として考へられるが、早稲田が緒戦に訛を起てるか、恐らく一戦になるのではなからうか。緒戦が決戦して居れば近藤より石黒できるが、さうなれば明治も易々と強打を恣にするわけにはいかなくなる。但しこれは一寸望み薄いことだ。松井が依然ないとき回戦も近藤か、それとも思ひ切つて石黒の起用と出るか。田中猛打苦しい場面だ。結論として一戦にたれば早稲田の打力がモノを言ひ、清水が崩れぬかぎり明治の優勝になる可能性が多い

無電台

公債や番組の返送變更・内地行五十四番地以内の電話番號は紙上に記載・宛名は住所氏名を明記のこと

家主の横暴と借家難

借家難を反映して昨今の家主の態度には横暴、苦情に絶えるものがある。借家人を追ひ出すやうにしてくれないのは何だしも、その言分、その態度に「借さはしてやつて居るのだ」といふ態度を自負して、死もすれば出て行けがしの態度である。借家人が出て行けばとて家主にとつて後釜の心配はなし、かへつて家賃の引上げも出來るであらうが、借家人は追ひ出されては行くところはなし、たまたま移り住む事務の來、空屋をみつけたとしても、今度は從前値で見なかつた様な苛酷な條件を押しつけられなければならない。住みにくい世の中になつたものだ。しかも都市計畫と都市建設工事の進捗につれて、今後の家屋需要は益々増加するのと見なければならない。府當局は果して之等に對して對策がある、のであらうか?與に本町京城都市繁榮のため細民の家族が立ち退いて呼びであらう。敢て大京城の大部分を占める給料生活者の切實な叫びであらう。敢て府當局及府會議員諸氏の考慮を促がす(昌成町借家人)

市民の困窮を狡へて、府が官舎の新設など厚顔の至りである。宜しく府營アパートを建設して、以て借家難を緩和せよ。

二分から慶應球場に於て球審佐田島率上田、本田三氏審判の下に巨人先攻で開始、二A對零で巨人勝つ　閉戦七時二十分

巨人	0 0 0 0 0 0	0	2A
金鯱	0 0 1 0 0 0	1A	0

巨人　松山　村田　水島　西村
永沢　北木　大谷　小大中
[illegible]

素軍　筒田　川島　田　宮　第　市　文
官　西　古　石　安　長　峰　山　川

銀行團軟式野球

京城銀行團軟式野球リーグ戦第…殖銀對朝銀戦は十一日午後五時半から京城球場に於て球審大平、塁審清野、今津三氏審判の下に殖銀先攻で開始、九A對零で商銀勝つ。閉戦六時四十分

殖銀	0 0 0 0 0 0 0	0
商銀	0 4 1 1 0 3 ×	9A

[illegible]

けふのスポーツ

庭球　實業リーグ戦（第…）殖銀（…）本町對商銀　朝銀（…）何れも午後四時五十分試合開始

新採用者へ專賣行政講習會

專賣局では本年採用した大學、專門學校出の職員と各局職員等二十四名の…十六日から六月十八日まで本局會議室で開催、講師は各局長が十時間の講義を受持つ他來局長以下各課長…として非常に朝鮮事情を…講義する

本町署管内 今年傳染病

京城本町署管内の本年一月から四月までの傳染病發生件數は○猩紅熱 三三▲ジフテリヤ 四九（死亡者最も多し）▲腸チフス 八▲パラチフス二▲赤痢一三▲流腦發疹三▲計一〇八で昨年の百二十件に比べて十七件を減少した、死亡は十七人で昨年より約一割の減少で從來に比し高減を示してゐる

全鮮蹴球大會

第四回全日本蹴球選手權朝鮮中央豫選兼第四回全朝鮮蹴球選手權中央豫選大會は十四日（土）午後二時半から京城運動場で開催する

京城軟式野球大會

京城奉仕軟式野球優勝大會準決勝は十一日午後…

懸賞募集 春の朝鮮

春のカメラ總動員

春や春、カメラの春！春に春風に乗つて進ふ〝朝鮮の春〟は、カメラマンにとつて獨自の題材でなければなりません。全朝鮮寫眞聯盟では、このよき朝鮮の春景を捉へて、こゝに全會員諸氏から朝鮮色を豊かに盛り、且つ藝術的にすぐれたる印畫を募ることになりました。左記規定に依つて御應募の上、半島カメラ界前半期の大收穫をどしどしと御應募下さい

一、目的　朝鮮の良さ風景、「朝鮮の春」を追つて各地にて撮影寫を湿泥して藝術的意味豊かな印畫を募集せんとするもの

二、課題　〝春〟（但しなるべく朝鮮色を盛りたるものを望む）

三、期間　自四月十日至五月廿日（四十日間）南鮮から北鮮へ各地の花を追うて

四、印畫の大きさ　カビネ以上（但し六吋以上）

五、參加資格　全朝鮮寫眞聯盟に加入、登錄ずみの團體會員に限る、新たに加盟希望の團體（五名以上を以て一團とし一團體の年額會費は京城市内三圓、地方は一圓五十錢とす）は京城日報社内全朝鮮寫眞聯盟事務所へ御申込下さい

六、使用材料　使用材料はすべてオリエンタル寫眞工業會社の製品たること（フヰルム、乾板、ブライト紙等一切）

七、出品點數　制限なし

八、締切　昭和十三年五月三十一日

九、印畫提出に關する注意　A・提出の印畫には使用材料を證すべき「オリエンタル」の製品レッテルを添付すること　B・印畫紙の裏面には參加會を落押し本聯盟から交付した各自の會員番號（昭和十三年度の新番號を用ひること舊番號は無效）を記入し住所氏名は書かぬこと　C・印畫は返却せず

十、送り先　京城日報社内全朝鮮寫眞聯盟事務所宛

十一、審査員　追つて發表

十二、審査發表　六月十日

十三、賞品　特選賞（一名）高級寫眞機、工藝術花瓶、大形寫眞額及び京日賞及賞狀　準特選賞（五名）同上中形寫眞額及び京日賞及賞狀　入選（一〇〇名）記念賞及賞狀計（一〇六名）

十四、展覽會開催　京城にて六月十七日より二十一日まで引續き、六、七、八、九月迄朝鮮主要都市を回覽十箇所、奈良、京都、兒島、大阪、東京等に引續き巡回展覽するものとす
▲各地の撮影旅行に就ては追而發表

主催　全朝鮮寫眞聯盟

MARUZEN MARUZEN MARUZEN MARUZEN

國産　ロンド輪轉謄寫機特價提供

御入手の絶好期！　—六號型新自動式—

使用簡單　印刷鮮麗　機構簡易　體裁優美

特價 ¥ 120.00

御希望に依り月賦拂にも應じます（月賦値段 ¥ 145.00）

台數に制限あり・御申込は即刻，

市内及近郊は現品持參御説明申上ます

●詳細目錄進呈●

京城府本町二丁目
丸善株式會社京城支店
電話本局2［illegible］

締切迫る！

新發賣

清水式回轉圓筒型精穀機

胚芽殘存率一〇〇%

［説明書進呈］

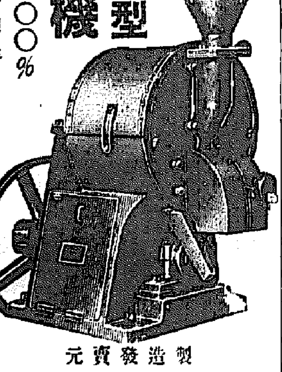

製造發賣元
東京市神田區五軒町三
合資會社 清水商會
電話下谷〇八六一番〇五九五番四番

清水式精穀機代理店　京城府本町一丁目　奈明商會京城出帳所（電話本局三三〇一番）

朝鮮總督府測圖　陸地測量部發行

五万分一地圖

軍隊教科書　大賣捌所

全鮮には地圖を利用せよ　目錄寄送で發送す

京城府黄金町（…）
小林商店圖書部
振替京城五二〇番

味爽やかに酔かろし

汗ばむ頃となりました　この頃の酒はポンパンに限ります

た香り！　スガ〳〵しい味！　召上れ　汗もひきます　そのうへ輕い快い酔ひに疲れも治ります　而も林檎の貴重成分を保有しておますので身体の榮養を良くする爲にも推奨すべき酒です　御愛用下さい　御晩酌に！　御來客に！　御宴會に！（酒店・食料品店・百貨店にあり）

林檎シャンパン　ポンパン

ポンパンは林檎から醸造したシャンパンです　林檎シャンパン特有のスッキリした

西宮酒造株式會社
（大阪市）
杉本辰一氏作

●事務室は居眠り禁物！ノーシンで頭を緊張●

濕布に エキホス

感冒　肺炎　肋（腹）膜炎　中耳炎　扁桃腺炎

純國産品

信用ある藥店はエキホスを販賣す

藥効の完全を期するために　必ず原封包裝品の御購入を願ふ

近時エキホスと稱しエキホス又はその類似品の大量包裝より適宜小罐に容れて分賣する向有之哉に聞き及び申候處右は屢々陳舊又は吸濕せるため巴布劑の生命たる滲出液吸收性並に組織内滲透性を減弱し爲めに藥効の完全を期し難く候間御購入の際はエキホス製造元の特製包裝法による原封品と御指定の程奉願上候

エキホスの貼布は最も合理的なる新療法にして總ての炎症性、疼痛性疾患に用ひて強力なる消炎、鎮痛、滲出液吸收の諸作用を營む。用法簡便にして一回の塗布よく長時間効力を持續す。

包裝定價　一〇〇瓦 ・五五　二五〇瓦 一・二〇　五〇〇瓦 一・九〇　二瓩 六・〇〇

發賣元　武田長兵衛商店　鹽野義商店
製造元　二巴合名會社　大阪市東區道修町

A—92

法人登記公告

[illegible]

南原支廳

これはもう贅澤【1】
輸入品の禁止で おしゃれ黨全滅

あれも贅澤、これも贅澤、國民精神總動員の時代はわれ〱の實際で日常生活に使つてゐるありとあらゆる物品の上に一つの贅澤をもゆるがせにせぬ覺悟を要求してゐます、事實上、輸入制限及び禁止に加ふるに物價で、既にわれ〱の前から姿を消した物品乃至は姿を消さうとしてゐる品々が數限りないほどある、そしてこれが非常時局下に人の嗜好と趣味を、また永い間の習慣をどし〱變改しつつある、贅澤品として全く作られぬ、輸入されぬ品は一體どんなものか、非常時使用してゐるものでも、もう贅澤品に屬してゐる品は何か

【メリヤス】羊毛の純綿でメリヤス類もまた三割のス・フ混紡は當然のところです、だが下につけるシャツ類はどうしても純毛が欲しい、一應ひ百圓もするモーレーのメリヤスシャツの滑心地のよさが忘れられないねなどと云つてもそうは行かぬ、メリヤスは輸入統上品目の中にちやんともう入つてゐる、今後はいかなる伊達紳士といへども、先づ和製で我慢しなければならぬ、編みものでは今年大流行の御婦人のレースのショールも、將來はもう入つて來ません、國産の安物では嫌だと仰せあるなら、流行を追はずショールをかけぬ事です、靴下は絹も毛もおしなべて一圓以上は一割の課税を受ける、そこで一圓といふ靴下は市場から姿を消し、從來一圓だつたものは、九十五錢に値下げするか、又はどうしても値下げしては引合はぬといふ時には一圓十錢の正札でお目見得してゐます、ここに最も細密的な値上りをしたのは御婦人の靴下で、絹の靴下に一圓以下といふのは無いため一擧に一割づつ高くなりました、併し

【帽子手袋】すべて輸入禁止です、手袋は一圓以上のものは之は贅澤だといつて本織や人絹に代るのは國産品とやらを誇る女性けこそ、愛國心の發露でせう

本當の處は、なるべく使はぬ心掛から、不自由はしませんが、先づこれまだストツクが相當あります原糸が不足してゐます、現在のところ多くなる際は、軍需品であるため途でけじめがついてゐる形です、い靴下は實用品か服飾品かといふのプライドが許さないでせう、其するのは國粹家とやらを誇る女性

だつた舶來のカシミヤの手袋などは姿を消し國産のメリヤスが之に代るものと見られます、帽子も、舶來の高級品に代る國産の高級たものをせいぜい各製造工場で研究中とあります

【洋服附屬品】男子のネクタイ、ワイシャツ類も高級品は相當痛手を受けました、佛蘭西あたりから多く來てゐた〈ペダピーと云つてゐるネクタイは、今後は洋行歸りの人以外は手に入れられますまいし、日本の現狀からすれば入れる必要もないといふわけ、國産で十二三圓で舶來に優るものが出來、あべこべに輸出さへしてゐる有樣です(つゞく)

洋裝語辭典 2

【ドレス】【ローブ】とちらも着物、衣裳といふ意味ですが「ローブ」はフランス語、別にこれといつて定まりはありませんが、ローブは多く高級な衣裳の表現に用ひられ、英語のドレスは、實用向のものに使はれる氣味があります 例へば、子供服はチルドレン・ドレス、洗ひ張の着物はイビー・ドレス、これを近頃ベビー服ともいひます

【デザイン】フランス語ならばデサン、意匠、考案、圖案、圖案圖案(または圖案の下書)流行にもいふ)デザイナーといへば、意匠考案家、衣裳考案家、衣服圖案家などの意味

【サイズ】寸法、大きさ、型(この場合の型はスタイルとは意味が違ひ、その大小の型をいひます

【パタン】型紙、これは縫語の用語などについてゐるのでご存じでせう

【カッテイング】裁斷

【ソーイング】縫製

【スリーブ】袖、但し袖口の部分はカフスと稱へます

【ギャザー】縮ひ縮め、例へば「ギャザーをつける」などといひます

【タック】縫ひ揚

【プリーツ】折襞

【ダーツ】摘み縫

【シルク】絹、絹織物全部の總稱

【ウール】毛織物、羊毛織物全部の總稱

【コットン】綿織物

【アームホール】袖刳

【バイヤステープ】斜布

美を憧れる女性方に 深い悩みの顔皺
それを取るマツサージの仕方

抵頭抵觸をのぞいてゐて、一番氣になるのは――皺、全く皺こそは美を憧れる女性にとつて一番の大きな悩みの種です、僅か一筋二筋の皺にさへ、女性はいひしれぬ悩みを秘めるものです

皺をとるためのいろんな科學的の美顔術が最近隨分進歩してまゐりましたが專門的なもの、機械を用ひるものは勿論家庭で は行ふことが出來ません、そこでおすゝめしたいのは「皺をとるためのマッサージ」です、元來マッサージ血液の循環をよくし、皮膚に彈力を與へるために行はれてきたものですが、同時に悩しい、近代生活からくる神經の疲れを休めるためにも良いとされて、いろんな新しいマッサージが行はれるやうになりました

◇ ◇

さてこのマッサージによつて皺を除く方法ですが、これを行ふには先づ御自分のお肌の性質をよく知つて、乾性であるか、脂性であるか、皮膚が厚いか薄いかによつて適當した皮膚をとることが大切です、使用するクリームも勿論違つてまゐります、これらはすべて信用ある美容師に御相談になることです

マッサージクリーム、營養クリーム、若しくはコールドクリーム等お肌に適したクリームを多いめにつけて、額、頬、鼻、眼のまはり、頸のそれ〲の線に沿つて軽くマッサージいたします皺をとるマッサージで特に大切なことはこの、皮膚の線に沿ふてマッサージするといふことで、詳しく申上げますと指の腹を使つて、額は外側の方へ横に、頬は鼻わきから外側の方へ横に、鼻は縦に上から下へ眼のまはりは、上瞼は眼頭から眼尻へとやはり外側へ下瞼も眼頭から眼尻へと眼の形に沿ふて頸は頸の形に沿ふてやはり耳の附け根の方へといふ風です、つまりすべて外側へ外側へとお顔へむかつてマッサージなされば間違ひはありません外側へ外側へとマッサージするのに、フトして手の都合で間違つたらといふ不安をお持ちになる方は指でマッサージする代りに、消毒したガーゼに脱脂綿を包んで丸い塊をつくり、それでお打ちになるといゝでせう、これならば強い刺戟も與へませんし、效果も充分あります

マッサージと共に皺をとるのに大きな效果を發揮するのは、玉子のパック美顔術です、これは皺をとると同時にお肌に榮養も與へますから正に一石二鳥といふ譯です、まづ玉子を白身と黄身とに分け白身をよく攪拌いたします、それをお顔全體に萬遍なく塗つて暫くそのまゝにおき、乾きましたら微温湯で洗ひ落し、濕しタオルで二三回拭し、次にレモンアストリンゼントのやうな收斂性のある化粧水で皮膚を引き緊め、後にお肌に合つたクリームを引いておきますこれから暑くなつてまゐりますとよく行はれるのが氷の美顔術です、これも皺をとるのに大變效果があります、キメの荒い方などにはいゝ方法です、これは氷を細かく碎き手頃の大きさに切つたガーゼに包んでお肌をピタピタ叩きます、或ひは大きな氷塊の上に切つたガーゼを何枚ものせて冷しておき、一枚づゝ取つて肌にあてます

温くなれば次々に取り換へてゆくのです、このガーゼにアストリンゼントローションを含ませておくのも一層效果のある方法です、氷の美顔術は脂性の方、中性の方には好適ですが、乾性や脂肪不足のお肌には禁物、お肌を冷しますから益々荒れてまゐります、何この美顔術をなさいます前には軽くマッサージしておかねばなりません(テルミー美容科學研究所 山本鈴子女史)

セブランス病院前通り エツテナ美容院 電話本局三三三番

二週間は保つ 牛肉の調理法
醫專 廣川先生の直傳

これから暑くなつても充分保存の利く牛肉の簡便な調理法をお話致しませう、醫專の榮養研究所 廣川幸三郎教授の直傳です

牛肉ロースを二斤ばかり買入れておいて、そのまゝ鹽水でゆがいたものを、別に醤油にたまねぎ、しようがを刻んでいれ、煮たいせておいたものゝ中に貯へます、かうしておけば二週間は充分保ちます、が、コールビーフみたいになつた醤油づけ牛肉を必要なだけ兩端から切つてお子さまのお辨當に使へますと喜ばれること請合ひです

味加減に加へ 大切な火加減
お料理を美味しくするには

「お料理の」

上手下手は味加減と申しますが、それに加へねばならぬ大切な條件は火加減です、お料理の方法によつて、どんな燃料が何に適してゐるかを知ることは非常に必要であり、それと共に燃料經濟の上から忘れてはならぬ事です

「煮る場合」

煮物の時に鍋の中を時々かきまわしたり上下にしたりするのは、汁が少いので熱を一體に行わたらせるために必要なのです汁の多い時は一部分に熱が當つても自然に均一に熱が行わたりますところが炒付や味付の時は汁がないので、熱が火から鍋、鍋から食物へと傳導するのによつて煮えるのですから手まめにかきまぜて下さい

この場合は、焔の强いもの即ちガスなどが最も適當な燃料ですこれを經濟的に使ふにはガスこんろの火口と鍋底の間が二・五糎位が丁度よい程度です、またなるべく鍋底の大きいものが火を無駄にしません、そこで燃料は短時間の煮物ならガス、木炭長時間の煮物たとへば固い野菜を茹でたり豆などを煮るには煉炭か石炭が徳用です

「焼く場合」

直火で燒くには同じ熱と云つて、焔の光から來る熱を主にしなければ上手に燒き上げられません、そこで燃料は木炭のやうに焔がなく、赤く灼けた表面からだんだん燃燒して行くものが一番適當です、ガスで燒くときは必ず金網に耐火物を塗つたものか、或はその耐火性のものを赤く熱してその上に乘せて燒きます

「蒸す場合」

蒸すといふことは主に水蒸氣の利用ですから、なるべく多量の水蒸氣を少い燃料で發生させるやうにすることが大切です、そのつて鍋のやうな比較的温度の高くたい焔を持つ燃料が理想的ですが、ガスでしたならば始め强火にし、後に蒸氣が發生出來る程度に弱めて使ふのが經濟です

「揚る場合」

揚げ物には火力の强い木炭かガスがよく、炭はあまり感心しません、はじめは强火で油の温度を上げてから弱めると、燃料も經濟であり水などが入つても割しくハネる心配もありません(勝原平八氏談)

紙上病院

わきが

瀬戸病院長

【問】二十二歳の既婚女です、此の病は不治疾病でせうか(一讀者妻)

【答】腋臭に對しては根本的に手術する人があるが一週二三回ホルマリン水(二十倍)又クロール酸水(百乃至二百倍)叉硼酸をつけて置けば大體他人に臭くない程度になつてゐるのだからさう心配に及ばない、腋臭は其人種又は其個人により男女によりそれぞれ特殊なものだから少しは止むを得ない、手術しても腋下の皮膚を除去しても他の部分からの自分の特有の臭は除かれない、若し腋臭があつたからと云ふたとて決して他人に迷惑を及ぼすものでない

催しものだより

▽三越

◇錦綱源氏鳥瞰地展(十四日より十六日まで、新館四階)

當代一流 爭覇戰譜

【第五局】

(圖は前回△三八步迄の局面)

先手 ▲四段 橋爪敏太郎
後手 △四段 小堀清一

▲五五步 △同 步成25 △三七桂 △三八と ▲四五桂 △三三桂17 ▲同桂成 △同金 ▲四五桂11

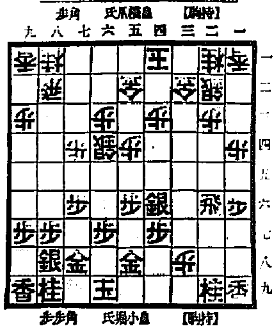

(持時間各七時間)

累計 橋爪氏 二時間四分 小堀氏 一時間四十八分

觀戰記

六段 飯塚勘一郎

後手三筋に逆襲 輕率の三三金ー

前回私は後手の三八歩を手筋と申上げたが此際私の考へではポンヤリ後手に七三桂と跳ねてゐられた方が、先手方に取つては却つて苦しい樣に思ふ。無論指し手の如き五五歩を怖れる譯ではないが、七三桂と先に跳ねて置けば、五五步、同步、五六步から六五桂の攻擊が先に利いて來るし、又何時でも三八步の殺をも仲め得る故、先手方には遙かに此方が苦しい譯である。然し後手三八步と打つた以上、先手の五五歩から後手三九歩成、三七桂、三八と、四五桂の捌きは必然で、三八との處を四四步では七一角がある。但し後手三三桂では、一旦四四步、七一角、七二飛、四四角成、四三金右と上り、三五馬なら四四步と打つて後手面白かつたし、三五馬を四三馬と切り、同金、五四步なら五七步と叩いて、然る後五四金と取つて出れば、先手金一枚で柱指切り形であらう。

後手三三桂と交換を挑み、先手同桂成の時、同金と取つたのもどうか?これを同銀と取り、四五桂なら三四桂、三三桂、同金、三六飛、四六桂、同步、三四步で面白かつたであらう。又後手四五桂を三四步なら二四銀と逃し、先手三六桂、六二角、二七飛、三五桂の如き着想が利いた筈である。此の四五桂に後手三二金でも二四金でも亦三四金でも五四歩と取込まれて不利となるから、後手の四四金は絶對的となつてゐる

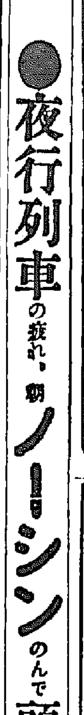

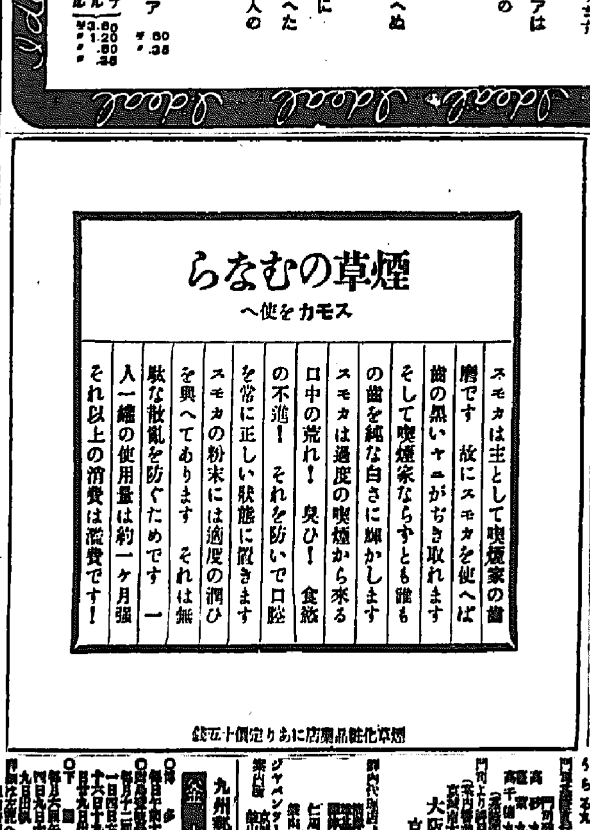

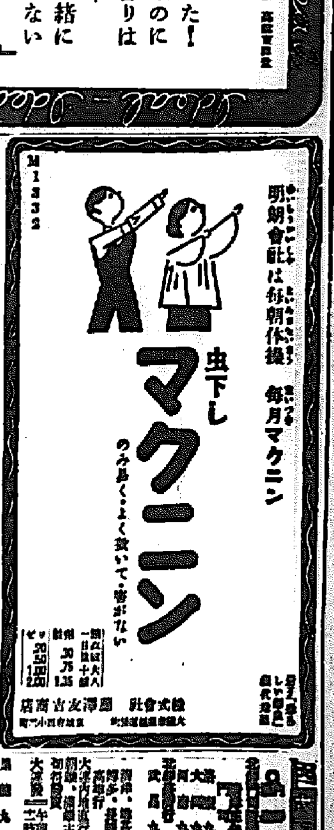

九州郵船出帆廣告
大阪商船株式會社 京城支店
國際運輸會社
釜山出帆

松峴岩壁側工場地の埋立て正式認可

四ケ年繼續事業として直ちに着工 北仁川港完成に近づく

【仁川電話】半島對支貿易の中心港として躍進しつゝある仁川は更に北仁川港の誕生によつて順風に帆をあげ、次々に大工場設置のヒツトを放つて府の埋立地は飛ぶやうに賣れ松峴町前の岩壁側の工場地帶は既に殘り少なになつてゐる折から、府がかねて當局に申請中の北仁川港の松峴岩壁側工場地帶編入埋立てが十二日正式に認可された、府では直ちに起工式を擧げ、今後四ケ年繼續事業として着工するはずで、半島貿易に大飛躍をもたらすべき北仁川港はこの埋立ての完成によつていよ／＼大工業港としての面目を發揮するわけである

法住寺の花祭

【淸州】去る七日は陰曆四月八日に相當し俗離山法住寺では例年の通り浴佛式を執行したが當日の善男善女は數千名に達した

藤棚に風そよぐ――延安で寫す

京城まで遠征宣傳

海水浴シーズンを當込んで 祕策をこらす元山觀光協會

【元山】既報の如く海の元山の宣傳に京城まで乘り出す新計畫……陣容を一新した更生の元山觀光協會では風光絕佳の海元山を今年からうんと宣傳し觀光客の誘致に積極的に活動することになつて目下色々と新戰術を練つてゐるが、先づ今夏の海水浴シーズンを當て込んで協會から宣傳員を京城に派出し京城驛に案內所を設置してパンフレットや繪葉書等をバラ撒き宣傳の網を張るといふ趣向で、協會ではこの遠征宣傳で少くとも二萬人を元山に招きこれらの觀光客から五十萬圓位の金を元山の街に落して貰ふなどと早くも皮算用を行つてゐる矢先、それはかりでなく觀光客のサーヴイス方法についても苦心中で旅館の女中さんや自動車の運轉手諸君に新案のサーヴイス講習を試みるほか各商店や旅館の宣傳タオルなども統一したり縱から横からと觀光客の引つ張りや御機嫌とりに腦漿をしぼつてゐる

子供の週間 開城の催し

【開城】朗く正しく愛らしくの標語の下に府では兒童愛護週間中種々の催しを行つたが七日は乳兒（滿一歲未滿）四十二名八日は幼兒（滿一歲以上六歲未滿）二百二十名の審査を行ひ、その結果發育優良な乳兒四名、幼兒十六名を選賞したほか九日には府內六ケ所の幼稚園兒四百九十名を神社境內に招き神社參拜神前遊戲等を行ひ兒童に無限の喜びを與へ野遊會を催した

漫然渡航者に閉口

【仁川】近來大連方面から船が入港する每に一般乘客十名位の漫然渡航者が保護送還を受けて歸つて來るので仁川署外事係ではこれ等に汽車賃を與へたり辨當を買つて與へたり腹を切つて眞にそれ／＼鄕里にかへしてゐるがその度に外事係員は非常な迷惑を受けてゐる、北支へ行つても金が轉がつてゐる譯でないから今後渡航者はこの點十分注意して貰ひたいと府當局ではこぼしてゐる

面長と校長會議

【長湍】長湍郡に於ける銃後國民の認識をます／＼强大となつかこの際更に時局認識を新たにしてこれに

府域擴張の建議案採擇

戸別稅査定のため 仁川臨時府會開く

【仁川】府の本年度戸別稅賦課額審議に關する府會は十一日午後一時から府會議室で開催された、田中議員以下十五名で曉渡永井府尹の挨拶があり、ついで村田議員から府域擴張の建議案を提出、倉田議員と青木議員が之に贊成し更に提出議員の贊成說明があり、議員が具體的說明をと述べ、更に府尹は府域擴張に關し村田議員は舊仁川をとり入れる文鶴面の一、六〇二四七方里、富內面の一、六九七一方里、西串面の〇、八六七一方里、桂陽面の一、二八五五方里、濟物面の一、三八〇一方里を仁川府域としたい求めたに對し村田議員は

する所信を披瀝し、本府域擴張は單に仁川の將來を計るのみならず半島の產業經濟を强化せしむるものであると仁川の立場を說明、この建議案を採擇する、ついで▲生田議員 府域擴張に贊成であるが素砂面は何故に取り入れないか、區域決定は細部により研究を要すると思ふ との質問が出たので休憩を宣し、その間に府尹から區域決定についての詳細な說明があり、諒解を一掃して滿場一致贊成し、建議案を採擇することとなり委員は議長から伴、村田、金鍾國、今村、青木、吉田、金允福、生田の八議員を指名し閉會は一先づ打切つた、ついで出納檢查委員には第一部六名、吉田、第二部には金寅哲、黃錫の諸氏を指名、いよ／＼十三年度戸別稅納稅義務者の等級及び賦課額の査定に入つたが二時十五分秘密會となつた

因に府の十三年度戸別稅賦課額は百卅等級に分かれ一等は僅か一名で八百七圓五十錢、最低は十四錢で納稅義務者は內地人四千七百七十二人外國人二百八十二人の計八千五百十一人であり、賦課額の總額は十九萬三千三十三圓

忠北道農會總會

【淸州】來る十九、二十兩日間開催される忠北郡守會議に引續き忠北道農會では二十一日、臨時總會を開催し定款一部を變更の筈

壯絕、責任感の權化

血達磨になつて振る信號旗 北鐵健兒意氣軒昂

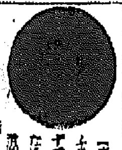

【咸興】昭和二千の鐵道員を率ゐる北鐵の擔當中殉死の悲報に北鐵にも屈せず重任を遂行、遂に倒れ殉職の中にもなほ信號旗を打ち振り當局に手向くした勇敢な二十餘職員の殉くしい美談がある【寫眞は北鐵の勇士朝村新一郎氏】

北鐵朝鐵新村新一郎氏（當時兵上等兵）は荒井部隊のことで女房役として上下の信望篤く先に事變に出征して第一回北支派遣鐵道鐵送に勤務となり、國家文字通り不眠不休の活動に從事し勤勞した的の如く八回に及んだが、たゞ一人の鄭甲出身の氏は常に危險を冒し中央線附近に當り鐵道又は鳥來公孫附に當りて身を挺し勇敢な任務に服してゐたが、偶々〇月〇日午前の戰鬪兵二千餘は突如襲撃、此の時〇〇方面に急造の鳥居を設けんとムに入り彈は雨の如く飛びたのみ彈丸雨飛の中を氏は勇敢且つ沈着に列車の運轉操縱に身を挺し誘導の發車信號と共に急發の際、不幸身は敵彈と列車に挾まれアツといふ間に線路內に顚落したがなほも屈せず信號を振り續け血達磨となつて再び立上らんとしたが猶も左胸部肋骨六本、右肩三本骨折の重傷を負ひ多量吐血のため遂に起つあたはず、萬歲を唱へつゝ壯烈した、しかし氏の生命を賭しての努力で列車は無事通過、彈丸の間を手にした信號旗を冒險に放さず、このさい〇〇野戰病院に收容されその後病院轉送し更に中央二兩手術のため寒夫湖大に入院、べく北行したが、部者に對し中に時間の靜を述べると『いろ／＼御心配、御親切の加護により九死に一生を得ましたが一日も早く全快の上現地へ歸り再び命のかぎり御奉公の覺悟であります』と元氣に語つた氏の責任感は流石鐵道軍精神の發露で天晴れ北鐵健兒のために氣を吐いたものと絕讚されてゐる

秋窮期にも 農糧貸付

【淸州】忠北道では秋窮期に際し農糧籾一萬三千石を四月中貸付し農民の食糧難を緩和したが本年か

江原道警察署長會議

【春川】江原道警察部長會議は六月一日から三日間道警察部で開催、初日は午前八時から殉職警察官並に消防組員の招魂祭を執行▲更生部落中行事の作成▲作業場の施花及び便所設備▲時局用以下略

前日渡すべく去る九日午前十時から郡會議室で各面長、各學校長、會農及各郡守總裁の下に開催、時局前郡守の訓示があり引續き各部項について打合せた愛國婦人會分會總會開催▲非常時勤勞一時間延長實施の一齊勵行

淸州の小作爭議

【淸州】淸州郡では最近淸州郡內で小作爭議が頻發し郡小作委員會へ小作人側から調停方を申立て來た係爭事件が十日現在百十件に上つてゐる、前年同期に比して大差はないが主として地主が無斷に小作權を移取せんとしたもの

淸城局の簡保と郵貯好成績

【開城】開城郵便局では去る四月から局員總動員で簡易保險を勸獎中のところ五月十日までに一千七百件を契約して今年の契約割當二千五百件に對し既に七割に達する好成績を擧げたが今年中には少くとも三千件を獲得しようと意氣込んでゐるなほ貯蓄報國強調週間中の去る四月二十六日から五月二日までに開城局で取扱つた貯金は預入れが二千九百六十六口、金額が一萬六千二百二十七圓でそのうち新に通帳を交付したものは一千口、一萬三千九十圓により貯蓄報國の實をあげた

仁川引續き郵便局で貯蓄奬勵を執行紅白個人並に各局對抗試合を行ふ筈

勇士の篤志

【永登浦】目下中支戰線で活躍中の永登浦出身岡力金五郎氏から十日小作委員會を勸め内二十件を調停で思ひがけなく賞與を頂きましたので僅かですが町會の費用に使つて下さいとこの程第二區町會に五圓を送つてきたがその厚志に何れも感激してゐる

仁川の港祭

愈よ明後日に迫る 催し物は實質的に

【仁川】府民が日頃恩惠を受けてゐる港に感謝の意を表する港祭は仁川では昨年から行はれ始めたが今年は支那事變下にあつて實質的にお祭は商港祭に始まり、港神祭、商品祭、水祭、還御祭の三時に分かれ、港神祭は十五日午後二時から一切贅澤な催しを行はうと宮町金刀比羅神社に神輿を御し

商店街では大賣出し

港祭十五日の港祭祝賀の催しとして、商店聯合會では商工會議所と共同主催で十三日から三日間全市聯合謝恩大賣出しを行ふことになつた、賞品は一等人絹布二枚その他景氣のよい賞品で一圓買上每に一枚の福引券を出すことになつてゐる

港祭に伴つて港神、港祭各内部の順路に沿つて本祭を執行し、商神順路の時間は大體左の通り

商港祭十四日午後八時▲商港祭十五日午後一時▲本祭同午後三時▲還御祭同午後五時

チフス豫防 永登浦の注射

【永登浦】永登浦署では工場地帶の衞生豫防に大童となつてゐるが十六日から二十日までを第一回、二十一日から二十六日までを第二回として腸チフス豫防注射を左の通り施行することになつた

▲第一回 十六日永登浦町、本洞町、十七日同上、十八日永登浦町、堂山町十九日新吉町、番大方町、道林町、上道町、二十日安小町、楊坪町、楊花町、黑石町、鷺梁町

▲第二回 二十一日永登浦町、本洞町、二十二日同上、二十四日永登浦町、新吉町、二十五日新吉町、番大方町、道林町、上道町、二十六日安小町、楊坪町、楊花町、黑石町、鷺梁町

電線二千米盜む

不敵な十八歲の少年泥棒 永登浦署で引捕ふ

【永登浦】二千米の電線泥棒――永登浦署では十一日朝同町を徘徊中の内各街商店を中心に電線竊盜を行つてゐた容疑者の十八歲の少年を逮捕、調べたところ永登浦の工場街附近の電柱電線を一回に百五十キロ乃至三百キロ、二ケ月間に約二千キロを竊取し古物商に賣却したことを自白した

衛撥期の物價騰貴に伴ひこれを狙ふ泥棒が盛んに横行するので永登浦署では十一日署員を諸所に張り込ませてゐたもの

各署射擊競技會

沃川連續優勝

【淸州】忠北道警察部では各署の射擊競技會を擧行、左の通り優秀な成績を示した、團體成績は左の通りで沃川署が三ケ年連續優勝を獲得した

1沃川署2槐山署3丹陽署4堤川署5永同署6報恩署7忠州署8陰城署9鎭川署10淸州署

なほ個人成績順位は左の通り

1四二點淸州道巡查部長(堤川)2四一點清州巡查部長小西四郎(沃川)3四一點石巡查部長石村亀次郎(沃川)4四一點警部補前田榮吉(沃川)5四〇點巡查金泳吉(槐川)6四〇點巡查村上好(忠州)7三九點巡查吉川兼(陰城)8三九點巡查部長坂野龍太郎(沃川)9三九點巡查淸水宇田勇治(忠州)10三八點巡查崔倫德(槐川)

小兒科獨立

道立江陵醫院

【江陵】道立江陵醫院では從來內科に含まれてゐた小兒科を九月から獨立することになり去る一日京城から小兒科として田中正一氏が着任した

娘の家出

【開城】府內太平町一七六金剛龍氏の次女東玉さん（一七）は去る一日開城郵便局出したまゝ行方不明になつたので十一日父親から搜索願を所轄署へ提出した

江華の春蠶

六百卅枚掃立

【江華】郡農會では本年の春蠶六百三十枚の蠶種を掃立てすることになり、江華面曹萬燮、佛恩面金圭鉉、良道面朴宗鎭、松海面吳容錫、西桐面朴永俊ら左記精出した

らは特に蠶種の大量に共同することとなり、その三千枚を掃立てすることになり、其の種苗配給は左の通り、一般自らの出荷を期待された

長湍の叺織

廿萬枚突破

【長湍】郡當局では郡下の農村特産の叺織の增産と普及とを圖り郡內各面共に農家の副業として各部落で叺織の獎勵を行つてゐたが、そのうちでも叺は全郡的に普及されて本年一月より四月末までの生産叺は二十萬四千五百二十八枚に達し、例年の七千枚に比すれば約三十倍の好成績をあげた、これは全く郡當局の積極的獎勵と一般郡民の時局認識が徹底した結果と見られてゐる、尚郡當局では今月末までに三十萬枚に達せしめようと努力中で大いに期待されてゐる（寫眞は長湍叺の共同販賣）

見返る事で國道一本の補修工事にも及ばずこの非常時局下の郡民の負擔としては驚くべき數少なものである、而も新事業は山積してゐる將來の大仁川建設の大事業を行ふにはこの最少の負擔でも足るのに府が殷盛事業收入を計り、これをもつてカバーしてゐるからで仁川府民はこの點を多く喜ばれてゐる

海州西中學

上町の假校舍にて 晴れの開校式擧行

【海州】海州西中學校晴れの開校式は九日午後一時から假校舍の上町小學校講堂で渡邊知事はじめ官民有志多數參列の上擧行先づ國歌を合唱し勅語奉讀されて中學校長の式辭、渡邊知事の告辭、三宅中學校長外來賓の祝辭並に祝電披露があり次いで皇國臣民の誓詞を斉誦してめでたく開校式を閉ぢ、それより同上別館で祝賀宴を催し祝福を奏し將來の發展を祝福して新設中學校の將來を祝した

夜學の教師 幼女に暴行

【永登浦】始興郡東面若是面南川町十八日永登町、金川町、南川町、外谷町、内谷町、文東町の二十代の男が今回三十餘件の幼女に暴行をしてゐるが同調查所の取調べに依り、これは南里面四三一番地夜學の教師で三十四五歲の女性(?)らを強制ひ、この不屆者は鐵道に送金されたが姓は朴といふ、十歲から十四歲ばかりの少女を誘き、遂に家業を出ない前に逃げたかれもそのことを同僚にした、その後鄕原藥局の者たちを擧げたらいふのでこの男の傷害事件の行方に注目しても、その供述を調べて、乙國の鑛業を送るよう手配してゐた

開城の優良兒

選奬式擧行

【開城】府では十一日午後一時から優良兒選奬式を府民館で宋府尹を始め多數來賓列席の下に擧行した、選奬された優良兒は左の通りで、立石道立醫院長から審査の結果を報告、宋府尹の祝辭があり同二時閉式した

▲乳兒 玄明子、木村高樹、久野榮、金明石

▲幼兒 崔英根、馬租宝、田一鶴、金福榮、金鈴愛、眞田國興、蔡榮穆、中野子、河島隆、金顯茂、金鎭熙、張鍾俊、秦敏昌、金永禮、蔡英子、白承民

淸州の大掃除

【淸州】邑内春季清潔法施行檢査日割は左の通り

十三日 石橋町、南町、榮町▲十四日 本町一丁目、西町、旭町、壽町▲十五日 水町、本町二、三丁目▲十五日 榮町、錦町、本町四、五丁目▲十六日 大成町、東町、花園町

◆シネマと演劇

▲寶塚劇場 【仁川】十二日より三日間（晝夜二回）▲松竹大船▲日活作品「風の又三郎」佐野周二、高峰秀子主演▲日活作品「大學の若旦那」佐野周二、三宅邦子、笠智衆主演▲松竹京都作品▲東寶作品▲日活作品「人形」林長谷川一夫主演、監督野村浩將▲コロムビア特作、監督ヨーゼフ・スタンバーグ・ゾ一郎、阪東妻三郎主演▲コロムビア特作、ユナイテッド・アーチスト▲「人生のみちくさ」フランシス・レデラー、ユデリー・キャロル主演▲短篇、大毎國際ニュース

愛館【仁川】十三、十四兩日間（晝夜二回）▲日活現代劇「東洋の母」「白光」宮古純・黑崎長之輔主演▲日活特作、監督吉野不美男「三百六十五夜」▲ナ・オ特作「空の道」アンサ・ザーンジ作「空中散歩」アンサ・ザーンジ作、RKO特作「ラジオ・レイモン主演▲日活映畫「若人の歌」

水曜劇場 十三日より二日間▲京城劇團總出動▲田谷劇團▲松竹發聲「白衣の天使」新國劇大合同

梅毒性

動脈硬化には危險が伴ふ

動脈硬化の多くが梅毒性である事、同時に此の病が、突然腦溢血半身不隨等の危險な諸病を起し易い事を御存知でせう。併し之れ等の病も日頃の養生が完全なら心配はない。特に中年以上の人は、その警戒を要します。各位の聰自重を乞ふ

或る醫學者に依つて、千三百四十六人の患者の中、四百五十四人の血液檢査をした處が、百三十六人が梅毒性であつたと云ふ事でありますが、又之れ等の梅毒患者を調べて見ると、多くは動脈硬化症を起し、恐ろしい大動脈瘤の原因をなしてゐたと云ふのです。

高血壓の危險

最近民間にも、特に血壓について云はれますが、血壓が高まると云ふ事は、梅毒のため血液が不純となり、血管が早く硬化し、ゴム管の樣な柔軟性を失つて脆くなり、伸縮が自由に出來なくなるので、遂に高血壓症といふものを起す樣になるのであります。

そこでこの高血壓を聞くと、何か恐ろしいかと云ふと、之れは血液が波を打つて流れて來る每に、高い壓となり、それが續くと遂に血管が破裂するからであります。

突然死亡する

腦の血管が破裂して、出血すれば、卒中即ち中風となり、下手に起れば精神性狂斑及び下痢等の病が出來る。大動脈の一部分に動脈瘤を起すとその部分が薄くなり、大動脈瘤となり、遂には破裂して、突然死亡するのです。

中年以上の人

勿論、右の樣な梅毒性動脈硬化やそれに伴つて起る危險な動脈瘤とか腦溢血は、中年以上の人に多いが、之れ等は梅毒感染當初、又はその後に於ても、徹底した驅梅療法を怠つたためで、例ひ第二期乃至第三期梅毒に進行しても、その手當さへ完全であれば、充分に病性の病根を除き、且つ病根に導く不幸を豫防する事が出來るのであります。

驅梅療法の要

第二期梅毒には種々の皮膚病、即ち吹出物や脱毛が出現する。同時に全身的に梅毒症狀を受け、脱毛がひどく、又この第二期時代はトレポネーマの繁殖力旺盛の時ですから、口腔、口唇、舌、頰、喉頭、O門、肛門等に多種多樣の病變を起します。それ故、この時期に一日も速く驅梅療法を施さねば、恐るべき時代、即ち第三期梅毒が來るのであります。

恐しい麻痺狂

第三期梅毒になると、例ひ一つの皮膚病でも、それが筋組織や骨節に及ぼし、筋肉を侵し、腦中樞に侵入して、突然麻痺狂や白痴

ベルツ丸實効

何んな梅毒でも、その治療法として、驅梅內服藥の服用は必要な事で、ベルツ丸はその意味から、鈴木日本製藥社が、十餘年に亘り研究を以て創製したもので、ある有效な驅梅劑で、化學的純粹な驅梅劑であります。ゆるやかに驅梅作用を發揮しつゝ血液を淨化する事、代謝機能を旺盛にする事、口腔の疾患を早く治し、脫毛、痰咳、月經不順、吹出物、頭痛、神經痛、關節痛、リウマチス、動脈硬化症、便秘等凡て梅毒が絡む病症に卓效を奏しますと云ふ、早く正しい效果を確かめて下さい。此際服用を勸めて下さい。

際に服する事で、斯うなると、もはや手のつけやうもなく、遂には悲慘な最期を遂げる事になる。ですから常に梅毒內服藥として知られる、ベルツ丸の服用を常備服用する事が、最も安全です。以下ベルツ丸の實力について說明を加へます。

梅毒と體毒 便秘と皮膚病に

ベルツ丸

（主效）梅毒、淋病、腐骨、梅毒、しつ疹、ひゞ疹、せきずる梅、遺傳梅毒、リウマチス、痔疾の皮膚病、ニキビ、動脈硬化症、便秘症

（價）二十日分三圓 百六十日分（錠）用二十圓
三十五日分五圓 二百六十日分（家庭用）三十圓
七十五日分十圓 送料内地各十五錢

本舖 鈴木日本製藥社 東京市日本橋區通町三丁目 社主 鈴木清二
振替東京百五番・電話茅場町八十番・九十番

代理店 京城府・木村商店・朝井商房 釜山府・大阪屋藥房・島田商會

ニキビ にきびとり美顔水

吹出物にゼヒこの藥

ニキビ吹出物に非常によく効くので大評判の藥です。

ニキビ、吹出物の方にゼヒ御勧めしたい藥！

蚤蚊南京虫等の毒虫でカユい時

蚤、蚊、南京虫、家ダニ其他毒虫でカユい時にお用ひになりましても大へんよろしいので、この藥を御常備に一瓶お備へになればとても重寶です。

アブラ顔や色の白くない方に一等の水白粉！

▲特別の化粧力

この水白粉獨特の優秀な美容成分と微妙な肌色の作用で、色の白くない方やアブラ顔の方にも、不思議にキリから白いやうなスッキリしたお化粧が出來るので大評判！

肌色美顔水

歯と齦を強く美しくする……

ライオン歯磨

寝る前の歯磨百萬人大運動

寝る前の歯磨を…御實行の方へ贈る此大賞品

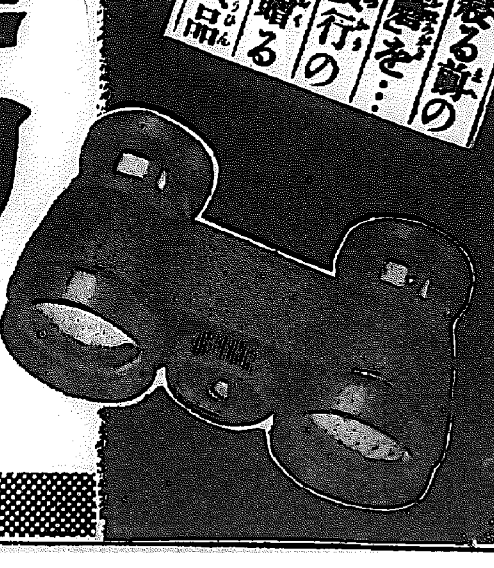

ラヂオの時報を合圖に
歯を磨きませう！

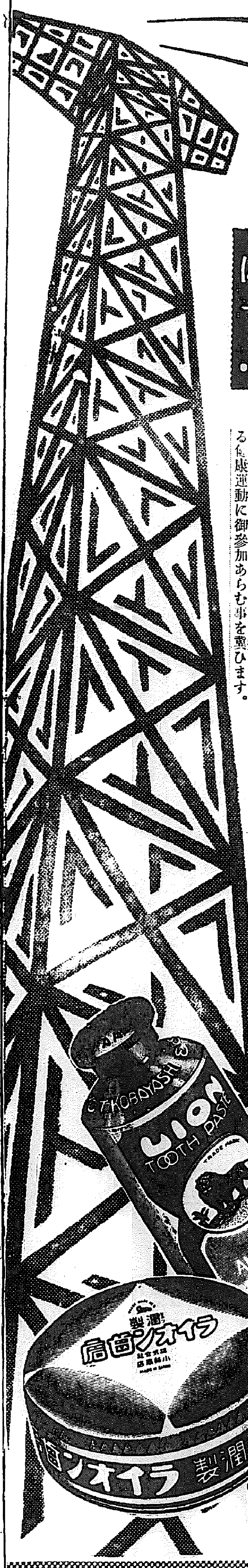

ラヂオの時報を合圖に「寝る前の歯磨」御實行の方へ！

弊社は夙に「寝る前の歯磨」が、ムシ歯及び歯槽膿漏の豫防上、極めて有效適切なるのみならず、健康増進、體力向上に大いに力ある事を提唱して參りましたが、本年は特に戰時體制下に於ける健康總動員の一運動として、「寝る前の歯磨」の有意義なることを痛感し、一つは之が實績を促進せしめんが爲、一つは近く來らむとするムシ歯豫防デー（六月四日）を記念せむが爲――「今晩からラヂオの時報（午後九時半）を合圖に寝る前にも歯を磨く事」を茲に再び江湖に訴ふる次第であります。

下記の規定御熟讀の上、奮つて此意義ある健康運動に御參加あらむ事を冀ひます。

賞品

壹等　來るべきオリムピックに備へて スポーツ・グラス（明日光製）又は「寝る前の歯磨時計」（右何れか本舗撰定）（壹個宛）貳百名様

貳等　高級シャープ・ペンシル（壹本宛）五百名様

參等　ライオン・コドモ・ハミガキ（壹個宛）參千名様

等外　ライオン歯磨特製 歯磨日記（壹部宛）殘全部

御應募規定

一、應募用紙　ムシ歯及び歯槽膿漏の豫防に最も有效なライオン歯磨製品、左の何れかの外函の裏面へ、左の三項を書いて御送り下さい。嚴正なる抽籤の上で、順位を決定し、賞品を贈呈致します。
　寝る前にも歯を磨き始めた日
　御住所と御姓名
　此廣告を御覧の新聞名
◉ライオン特製歯磨チューブ入（家庭型、大、中の外函）
◉潤製ライオン歯磨（罐入二個分）をハガキ大の紙に貼つたもの）
◉ライオン歯刷子（一號、二號、三號の外函）
一、送り方　封書にて四銭切手を貼つて、左記宛御郵送下さい。郵税不足は受付けません。
一、送り先　東京市蒲田區東蒲田一丁目　ライオン歯磨本舗健歯係
一、締切　六月四日
一、發表　六月下旬、上記新聞の廣告を以て發表に代へます。

ライオン歯磨は、その有する有效成分により口中幾億の細菌を單なる殺菌に非ずして、完全に吸着除去する偉力あり。ムシ歯及び歯槽膿漏の豫防に朝晩、此歯磨を御愛用あらむことを！

ライオン歯磨本舗
東京・大阪・名古屋

94A

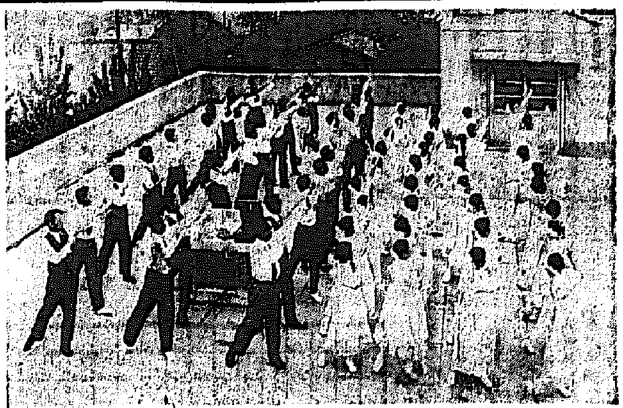

硝煙の下に綴る
西原風流部隊長の戰場手記

【〇〇にて川中特派員】〇〇部隊を催死から救つたなつめの實と和歌で匪に苦しめられた西原部隊長、その後山西に轉戰、赫々たる武勲を樹てつゝも相變らず好きな和歌と詩作をもしたゝめ戰場の隨筆を書いてゐる、この『戰場を馬の背から』の手記は西原部隊長の河北山西戰線の戰闘記の一部である、ローソクの下、硝煙彈雨の中で書いた貴重な手記である

戰場を馬の背から 西原寛
馬を堯、舜、禹の舊都に進めて

=今=度=…の戰場であつた山西の南の平地は三千年の昔支那文化の發祥の地であつた、堯舜禹の都は實に此の平地の南方二十里の所にあつた都したところだ、いまは尚往古びた城廓は殘つてゐる、流石に支那古代藝術の面かげを見られる立派なものだ、併し少しも手入がしてなく荒れ果てゝゐる、おまけに最近まで支那軍隊が駐屯してゐたらしい、支那自身が世界に誇る支那古代文化を穢してゐるのである、堯帝も地下で嘆いてゐることだらう

=ど=こ=…へ行つてもさうであるが神社、佛閣の様子を一目見ればその地方の信仰心も文化の情度も窺ふことが出來る

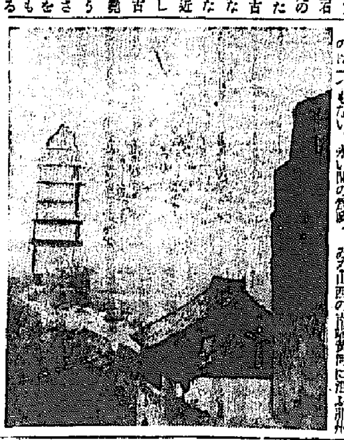

支那各地の文廟も武廟も日本神社佛閣のやうな整然としたものは一つもない、永い間の戰亂と清の罪や支那人民の墮落の結果がありくとそこにも刻まれてゐる山西の南端黄河に沿ふ潞州は昔の都であつた、こゝも荒れてたつた一つの部落が細々と息をついてゐる、前有城壁から眼の下に黄河の浩々たる流れを眺め〇〇部隊長は感激に満ちた詩話をして靜かに拝して萬歳を三唱した、この萬歳は黄河を渡つて隴海線の支那軍をふるへあがらせたであらう

=山=西=…最南端潞河鎭に進む、眼の前七哩を隔てゝ潼關を望むことが出來る、停車場も見える、給水塔も見える列車の運行も見える、我が重砲は直ちに先づ給水塔を射つた、六、七發で見事命中して黒煙濛々たる有様が手にとるやうに見える、停車場も破壊すれば列車も爆つた、かくてさしもに敵の頼つてゐる隴海線も只生ける屍と化した、砲聲のあひ間に歩、砲隊長と共に陣中で形ばかりの戰捷の祝酒をあげる、武人でなければ味はぬ苦中の樂だ

潼關にうちこむ彈丸はこだまして給水塔をうち破りけり

潼關をうち眺めつゝ砲聲のあひ間にかはす祝酒かな

=私=は…黄河の濁水をせめて一ぱいとの念で四十里の北關者に歸つて給水班の手で蟲菌の淨水とする、部隊長その他の諸官と兵に黄河のこの水を飲んだ時の嬉しさ、お茶好きの部隊長や私は沸かして茶を飲んだ、この豪遊は天下の富豪も眞似をすることは出來まい

征旅まさに三千里して汗馬の黄河の水に茶をすゝりけり

=黄=河=…は源を青海、四川に發し本流は甘肅、綏遠、陝西、山西を經て支流は四川、陝西を經て潼關附近で合し河南、山東、河北を流れて渤海灣に注ぐ、古昔支那の大官はこの黄河の水で茶をすゝるのを非常に賞翫してゐた、これから東北方五十里の曲沃は禹の都したところである、思へば三千年の昔支那全土に統合し後世まで其の徳政を稱へられた堯、舜、禹三代の都したところも今や我が軍の手に入り、完全に占領したのである、恐らくこの三帝は日本民族の善政で一刻も早く堯、舜の昔に甦へらん事を地下に祈つてゐるであらう

(寫眞は〇〇城頭から望んだ城の中に泥む城外の塔、凸版は西原風流部隊長の筆跡)

健康色を取戻さう
府民病院のラヂオ體操

國策線に沿つて國民體位の向上はまづ規則的にラヂオ體操を續けることが第一歩と、京城府民病院では毎朝八時半屋上の廣場に看護婦長以下お醫者さん、事務員、看護婦さんたち九十名が上衣を脱いで勇ましい姿になり、ポータブルのレコードに合せて約十分間元氣一杯のラヂオ體操を續けてゐる、五月の朝風を肌になからせこれまで氣難れがちだつた顔もキッチリとなり、夜勤のお醫者さんも看護婦さんもスッキリとした健康色を取戻してゐる(寫眞は屋上のラヂオ體操)

〝結核〟都市〟京城の恐怖
城大醫學部の研究から判明

世界一美しい立體都市美だと内外旅行客を驚嘆させてゐる半島首都大京城も一皮剝げば美しい山脊に包まれた世界一の恐ろしい結核都市であることが、城大醫學部衞生學教室の統計的研究から判明した

鋪道の痰も
一割は結核菌がウヨく

内地の都市は病死者百人の中結核病死者が十人、京城は二十人といふ内地に倍する統計を得た同教室ではこの原因の一つを説明する方法として東大門から京城驛までの南大門通り路上に吐かれたばかりの生々しい痰を拾つて檢鏡したところ痰の總數六百二十個の中六十二個は結核菌であることが判り驚かれた

しかもこの夥しい結核菌が乾燥して空中に舞ひ散り撒布される結核菌と、これ又世界一札付きの京城の煙塵と交じつて恐ろしい大氣を呼吸せねばならぬのだから怖ろしいではないか、結局府民の恐怖から府民を救ふ方法は衞生當局の施設にまつほかなく、衞生關係方面では衞生施設の完璧を府當局に要望してゐる

浴びよ日光
廿日 結核豫防デー

本府衞生課では各道衞生課と協力して例年の如く二十日全鮮一齊に結核豫防デーを實施することになり本府衞生課では豫防デーの主旨を徹底させるため『浴びよ日光、親しめ大氣』を標語に入れた美麗なポスター五萬部とパンフレット十萬部を作成、十二日各道に配布し結核を一掃明朗半島の建設に乘り出す一方保健運動としてスポーツ、ハイキングの奬勵に努力する事になつた

道内の諸施設

一方京畿道衞生課では京城府衞生課と協力、各種保健宣傳を繰り出し京城では府民館と醫專附屬醫院で講演會を催す外開城、仁川、水原でも講演會を開催、映畫『青空に唄ふ』を映寫、各映畫常設館では幕間に『結核を豫防せよ』一巻を上映、ラヂオ放送なども道内各地に亘り健康増進運動を興すほか、當日日光に親しむやう京城運動場の施設を無料開放し、昌慶苑、德壽宮の入場料を半額とする一方各關係者は街頭に進出し、和信百貨店前、京城郵便局前、西大門郵便局前で一般通行人の希望により喀痰無料檢査を行ふなど萬全を期してゐる

京日小學生新聞
學務局長からも推薦

半島百萬小學生の教科補助讀本として去る四月廿九日の天長節を卜して發刊した『京日小學生新聞』は各方面の好評を博してゐるが本府學務局では發刊以來愼重な態度で研究をつづけた結果、兒童の讀本として絶好なものであるとし十二日鹽原學務局長より全鮮各道知事、各師範學校長宛に

今般京城日報社に於て『京日小學生新聞』の創刊ありたるが右新聞の内容は朝鮮の教育方針にも適應し兒童の教養上に裨益するところ砂からざるものと思料せらるゝに付き管下小學校に於て適當に利用せらるゝ様、御配慮相成度

との通牒を發した

金塊事件

元スペイン駐日大使館の實物ダネ秘話、國立銀行所藏の二十二億の金塊爭奪事件渦中に躍る美人スパイと美少年、とても面白い國際大實話。(キング六月號掲載)

白衣の勇士
けふ龍山到着

戰功輝く名譽の戰傷病者百二十名(將校一、准士官下士官六、兵一一三)は十三日午後六時龍山驛着列車で到着する

移轉料は貰つて
立退期限は知らぬ顔

市區計畫による京城府の鍾路道路の擴張、道路改修は十三年二百六十五萬餘圓を投ずることになつてゐるが、既に昨年買收を完了した苑南町東小門間延長千三百米、幅員廿五米道路の用地のうち民家十五戸は移轉補償費を貰ひながら立退期限の三月末も知らぬ顔に今日まで依然立退先が無いのを理由に頑張つてゐるので、工事着手が出來ず弱りきつてゐる

大相撲夏場所 二日目勝負

勝 負

嶽幟 陸奥錦 入間錦
谷の音 若湊 富の山 朝明山

小松山 清見川 岩 大八洲
雲仙嶽 若潮 鹽 錦 千葉昇
國 光 白 蓋 常陸山 射水川
四海波 太刀若 一渡 加古川
瀧の里 佐賀花 大蛇潟 錦華山
肥州山(寄倒し)筑波嶺
神武山(寄切り)桂川
源氏山(首ひねり)鯱若
青葉山(寄倒し)大浪
高登(寄倒し)駒里山
大和錦(寄倒し)土州山

金湊(渡込み)香稀山
鹿島洋(寄倒し)富士嶺
鶴ケ嶺(寄切り)出羽湊
綾錦(突出し)龍王山
九州山(腰投げ)巴潟
小島川(突出し)駒の里
大潮(寄出し)安藝海
旭川(出投げ)出羽花
笠置山(突放し)楯甲
綾昇(內掛け)鯱の里
磐石(下手投げ)五つ島
名寄岩(突出し)輝昇川
前田山(浴せ倒し)兩國
大邱山(はたき込)鶴岩
双葉山(より倒し)玉海
武藏山(より切り)海光山
和歌島(つき出し)男女川
玉錦(外かけ)羽黒山
打出し午後六時四十二分

本社主催

輝く新舞踊の華
石井みどり一行來城
廿三、四兩夜府民館で發表會

新舞踊界に輝く地歩を占め、藝術的な純粹さと熱の溢出でその特異なテクニックを認められてゐる石井みどり孃は門下である舞踊研究所員十二名と共に滿洲、北支に亙る大公演の舞踊行脚を續けてゐるが本社並に毎日新報社の招聘によつて來る廿二日滿洲から入城する、本社並に毎日新報では一行十三名を迎へて廿三、廿四の兩日午後七時から京城太平通府民館大ホールに於て『石井みどり舞踊發表會』を開催し、リズムとニュアンス共に新作舞踊の創作に全靈を打ちこみ舞踊報國に邁進してゐる、門下の逸材の渾然たる本格的新舞踊の精髓を在城のファンへ贈ることゝなつた『石井みどり』は本邦新舞踊の開拓者として巨星的存在をもつ石井漠の相手役をつとめること數年、一昨年の春獨立して『石井みどり舞踊研究所』を開設、門下の育成と共に新作舞踊の創作に全靈を打ちこみ舞踊報國に邁進してゐる、師である石井漠も『今日我國の女性舞踊家の中でも舞踊藝術と云ふものゝ武器に就て最も正しい認識を持ち且つそれを實踐し得る一人である』と推奬してゐるが、同人は石井漠の正統を嗣ぐ眞に新時代の思想と感覺、そして情熱と精進とを併せ持つ新舞踊界の明星であるから當日の發表舞台こそ美と香氣に充たされた舞踊藝術の陶醉境を築きあげるであらう、なほ會員劵は二圓、一圓五十錢、一圓である(寫眞は石井みどりのあるポーズ)

不貞の妻を殺し
自分も自殺す

【茶川電話】茶川邑内大和町二丁目居住李乙龍(二七)は本籍同町の安氏(二〇)と結婚したが最近に至り妻が結婚前に情夫を持つてゐた事が判りその爲口論の絶間がなかつたが十二日夜妻を同町附近の丘に連れだし刃を振つてめつた斬りにし即死せしめ己は劇性毒藥を呷り自殺をはかり苦悶中を通行人が發見直に附近病院に運れこみ應急手當を加へたが生命危篤

異國情緒豊かに
回教徒禮拜堂落成式

【東京電話】東京回教徒熱望の禮拜堂は澁谷區代々木大山町に成り式は今日二時から遙々イエーメン國から來朝した國王御名代ノーセイン王子、エヂプト國王御名代ベイ公使參列の下に異國情緒豊かに擧行された

イエーメンはじめイラーク、エヂプト、アラビア、ジャワ、印度、スマトラ、滿洲國、支那、日本等十餘國の回教徒がターバンを頭に卷いて寬衣を纏ひ三百餘名、頭山滿翁はじめ我が回教徒關係者等凡そ二百名、諸海外交官省からの參列者あり定刻アバシサシ(降神の儀)により式は始まり開扉入室の上長老イブラヒム氏の導きで聖地メッカを指す『ミハラル神の座』に向つて跪いて禮拜堂にコーランの朗讀あつて午後二時半過ぎ堂外天幕内式場に於て祝賀式に移つた

色のドームも見事に完成した東京回教徒大禮拜堂(マスヂット)

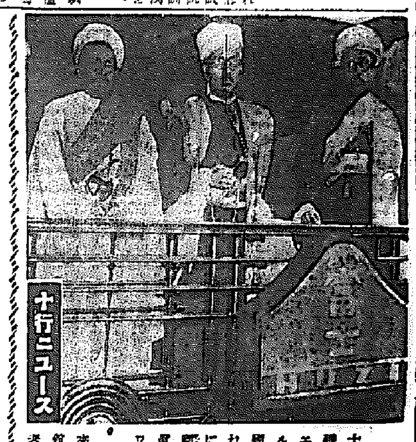

イエーメンの王子

十二日東京で行はれた回教徒の大禮拜堂に參列のためアラビヤ、イエーメン王國の第二王子サイフル・イスラム・ホサイン殿下には同國の商工大臣ら四名を隨へさせられ日本政府の賓客として七日長崎に御上陸、九日午後五時廿分東京驛着富士號列車で入京した=寫眞は來朝のアラビヤ王子(中央)ワクフ商工大臣(左)=

府議員の内地視察

來る廿三、四日の兩日東京府會館に開催の全國土地區畫整理事業者大會出席をかね宇部、岡山、名古屋、京阪神各方面の都市計畫状況を視察のため京城府會議員松谷氏、上杉直三郎氏、不破三平氏は十三日午後四時十五分京城驛發廿六日歸城する、なほ府元債、眞鍋、醫相府各府議も同大會出席をかね東京、大阪、久留米各都市を視察の豫定で廿日出發六月二日歸城

白系露人から獻金

十二日西大門署を訪れた一白系露人紳士が、國防獻金二十圓を依託し『正しいニッポンが私は大好きです、正しくない國々を懲らしめにやつゝけて下さい』とたどくしい日本語ではあつたが、火を吐くやうな熱に係官は頭を下げて『ありがたう』この紳士は京城西大門町ボ三二正教會僧正ボリヤルブ氏(六〇)で全露人を歩いて信徒からの寄附金を獻金してゐる奇特者でこれで三度目である

躍進する國婦分會

時局下國防婦人會の活躍は目覺ましいものがあるが京城支部第二十分會では會員數の増加により十五日午後二時から西大門町で、町上、玉仁、(分會長渡邊さき子さん)壽松、昌成、(分會長松山晴子さん)(分會長山下うめさん)の三分會の合同結成式を擧行京城支部から石川大佐が出席する

〝勉強したい〟
伊東新科學館長着任

恩賜科學館第二代の館長に決定した前滿洲國興安北省參與官伊東省八郎氏は、十二日午後一時廿五分京城驛着『あかつき』で科學館關係者及友人知己多數の出迎へを受けて單身着任、朝鮮神宮に參拜の後新裝成る科學館に入つたが次の如く感想を語つた

『科學館は恩賜記念の大事な仕事で大いに趣旨に副ふ樣にこれから勉強せねばならない、朝鮮の實情を研究して實情に即した經營をなすべく、各位の御指導と御援助を仰ぐ次第である、元來甚だ非科學的な人間で責任の重大なるを感じてゐる、前任地は興安省ハイラルで冬は零下五十餘度、夏は又百度に上る時もあると云ふ酷寒の地に二年ばかり暮した、興安省は九州、台灣、北海道を合せた程な大きな土地に人口は七萬五千、他の四萬五千は殆んど蒙古人で漠々たる大平原に何十と云ふ馬や羊を放牧してゐる、これから見ると日本の馬は小さいし、いざと云ふ時、戰爭に役に立つか疑問だ、生活で冬はスチームが通つたゞけだ、滿洲からの歸りに一度寄つてみると、氣分がとたんに和やいて來て歷代朝鮮の施政の有難さがしみくと感じられる』(寫眞は伊東新館長)

臭い嬰兒死體

十二日午後一時ごろ京城三角町京城府清掃分場タンクに生後間もない胎盤のついた男兒死體をボロ布で包み、細紐で結んで遺棄してあるのを人夫が發見龍山署に屆け出た、檢視の結果死後五日位を經てゐるが死産兒か生産兒か不明で龍山署で嚴重探査中

京城府總務部稅務課稅務係長は府辭令で取調べを受けてゐるが、當面の監督取締りの任にあつた京畿道警察部保安課京城府稅務課長兼理事官黒田氏は十二日付で京畿道利川郡守に轉任を命ぜられた

◇ローターリアン慶大田中身治郎氏 三田分は十三日午後六時から朝鮮ホテルで開催(會費五圓)

桃谷博士逝く

【大阪支局發】大阪市東區南久寶寺町株式會社桃谷順天館取締役社長、醫學博士桃谷政次郎氏は療養中のところ十日午後二時五十五分住吉區の自邸に於て逝去した、享年五十一、葬儀は十三日午後二時より三時まで大阪御堂筋難波別院にて執行の筈同博士は和歌山縣粉河町の出身で大正二年東大醫學部醫學科卒業、同十年醫學博士となり大阪醫專講師、内務省衞生試驗所技師、大阪醫學研究所長を兼ねてゐた、家庭には夫人との間に三男一女がある

話題特急

☆…九日午前九時ごろ府廳に『總督閣下にお目にかゝつて陳情したい』とやつて來た、京城苑南町の男の言ふことが振つてゐる

☆…『鶴のメスは雛を引き連れて餌を探し一羽でも居なくなるとクククと鳴いで探す、皆さんは親で我々はその翼の中で生活してゐる、自分達を見棄てるはずはない』

☆…と妙な申出でに警官が調べて見ると、一家七人が月給では生活が苦しく到頭發狂したものと判つた

☆…【珍名辭典】信州稅務署間稅課長に二三一雄氏

けふの天氣

南西の風晴夜曇(?)
最高二十度三、最低九度六

昨秋の飛來

京畿北部外四郡農會の飛來金を昨秋取した

火災 海上 航空 運送 傷害 信用 盗難 自動車 硝子 森林 保險
東京火災

(式K) 世界的發明
目につく金粒も目に見えぬ微細粒も全部が取れる
砂金(含金全部)大量淘汰 採取機
一日處理量 A型十七立坪半 B型三十五立坪
一日利益 A型…一四七円 B型…二八五円
一日利益 A型…二六七円 B型…五四六円
定價 A型 二・五〇〇円 B型 三・五〇〇円
石塊排除機 粘土攪拌機
◎各種金屬理想的比重選鑛機
◎第一回の實驗で大同產業金礦業相模の證明を得る
詳細説明書呈
昭和炭油礦業株式會社 製作部

頭痛にノーシン

淋疾
淋菌アンチゲーンセカルシウム及び利尿殺菌劑の併用劑にして、急慢性淋疾並に睾丸炎、淋毒性關節炎の治療に最も好評である。
ネオカルゴンノーゲン
大阪・東京 田邊商店

武田產婦人科病院
新學期始 四月・十月 武田產婆學講習所
京城府長谷川町(朝鮮銀行横) 醫學博士 武田正房
電話本局(2)四五四五番・(2)一三七二番

賣却
バウコック水管式ボイラー 壹基
傳熱面積 一三〇〇平方呎
出馬力約 二五〇馬力
昭和七年新設(中古)
右賣却ス 御希望者左記ニ
京城府古市町四三 機械商 共立商會 電話本局長五八三三

セネラルカーボン紙
メロディ印メリヤス 服裝雜貨 現金問屋 大谷商店

株式名義書換停止公告
昭和拾參年六月壹日ヨリ定時株主總會終了ノ日迄株式名義書換ヲ停止可致候
昭和拾參年五月
大日本製糖株式會社

株金拂込及失權ニ關スル公告
金剛山電氣鐵道株式會社

株式名義書換停止公告
南鮮合同電氣株式會社

株式失權公告
東洋紡績株式會社

特別案内
社員招聘 年齡三十歲内外の男子 電機材料販賣に經驗ある者 昭和興業社
讓渡 醫院又は事務所向き土地家屋
貸家 家具 タイ 鑛山 石版 住宅 女中 買入 看護
京日案內
花柳病外科
淋疾に惱まさるゝ方
花柳病專門

見果てぬ青春【115】

川口松太郎作
志村立美繪
【無斷上演映畫化】

崖下の家（十）

「何がよく似てゐるんです」
佐山の言葉の意味がよく判らなかつたので
「似てゐる事があるんですか」
「僕と澄子さんの境遇がとてもよく似てゐるんですよ」
「どんな風に似てゐるんでせう」
「僕にも父親がないんです」
「さうだすね」

「たゞ、ないと云ふのぢやなくつて、父はこの世に生きてゐるんです。澄子さんの場合と全く同じなんです」
「まあ！」
「あなたが正直に打ちあけて下すつたから、僕もみんな話します。僕にもまだ名乗つた事のない父があるんです。名前は云へませんが、僕の母も、陰に生きて來た女で、父は未だに立派にやつてゐるんですよ」
「おやア、まるで同じ事ぢやありませんか」
「全く同じなんです。しかも僕たちは二十年も音信不通だつたんですが、この頃になつて、父の方から、生活を補助してやらうと云ひ込んで來てゐます。母は父の好意を喜んでゐるらしいんですが、僕はどうしても、云ふ事を聞きません。此處まで獨力でやつて來て、今更、父の援助を受けてどうします。僕が成功して、母にも安心の出來る生活を與へるやうになつてから、改めてお目にかゝらうと頑張つてゐるんです。父の方では、今の惨めた僕たちを見てゐるに忍びないらしいんですが、僕は頑として父の申込みを承知しないんです」
幾分の事情は違つても、大體は同じやうだつた。境遇の暗合に澄子もびつくりしながら
「あなたのお母さんは、お若い時分にどう云ふ仕事をしてゐらしつたんでせう」
「これは、ちよつと云ひ憎いんですが、あなたに匿す氣もしません。はつきり云ひますが、これは母の名譽の爲めにも秘密を守つて下さいね」
「勿論ですよ。私だつてこんな事他人に打ちあけたのは、あなたが初めてです」
「母はね」
佐山は恥しげに
「女給さんだつたんです」
「……」
「本郷の燕樂軒と云ふ、今で云へばカフエーでせうが、その頃の西洋料理店ですね。燕樂軒のお時と云へば、その頃の帝大の學生が、とても大騷ぎをやつたんださうです。僕の父も、その時の帝大の學生だつたんですよ」
「結婚が出來なかつたんですか」
「邪魔があつて駄目になつたらしいんです。父は、何でも左り前になつた實家を救ふ爲めと、國元の義理で、他家の名跡をついで養子に行つたんです。名古屋の方の人で、田舍ですから義理や習慣を大切にして生きてゐたらしいんです」
「燕樂軒は今でもありますね」
「ありますよ。僕はまだ入つた事はないけれども……」
燕樂軒のお時——それが佐山の母であつた。その頃の大學生、島榮次とお時の間に出來た子供が佐山窪であつた。

本社特選 中島大棋戰 (6)

二段 松本薫氏
先 二段 岡上新吉氏

●六一た十二 ○六二よ十五 ●六三た十五 ○六四か十三 ●六五た十一 ○六六ぬ十二 ●六七ぬ十一 ○六八り十二 ●六九た五

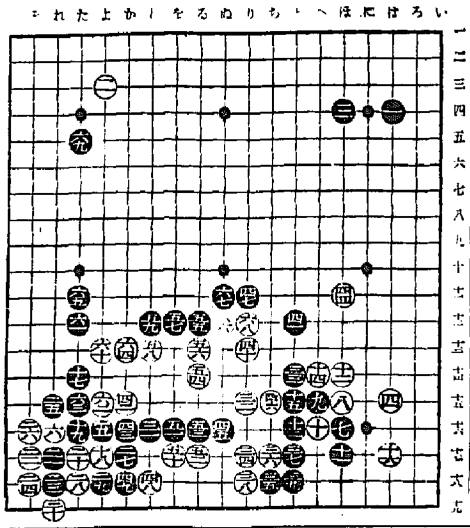

下邊の折衝一段落 白辛くも活黒外勢を得る

講評 七段 瀬越憲作

◇白六十のトビは一寸危險に見受けられるが、黒がこれを咎めんとしても隅の友軍との關係があつて甘く行かないと述べ、その理由を保留して置いた。

黒若し六一を以て「を／十三」に出て白「を／十四」にウケた時黒六四にアテ、此處を切斷せんと企てると、白に參考圖（一）の如く打たれ却つて隅の黒が危險に瀕する。

故に此際白六十のトビが成立する譯である。

◇黒も前述の如く「を／十三」に出て行く手が甘く行かないから、六一と打つて白を封鎖する策を採つたのであつて、この場合賢明であつたと云はざるを得ない。

◇白六二で「た／十三」に出て行くのは、黒から參考圖（二）の如く打たれて拙い。

參考圖（二）白一、三とキッた時、黒に四、六と打たれ、白が三、五の二子を救はんとすれば今度は黒「い」と出られて此處を切斷される。

結局白に「い」の缺陷が現存する以上一、三の手段は成立しない。

◇さればと云つて白六二で「よ／十二」に出ても黒「よ／十一」とオサへられて外部に脫出する事は不可能である。

破れ以飛びを無理に破らんとする事は、却つて黒の外側を堅めるだけの事で、白の得る處はない。

それよりも白六四とツキ六六、六八——成るべくは打たずに濟ましたい手ではあるが、此處に至つては已むを得ない——と隠忍自重し、他日「よ／十二」のタケ等を狙ふ方が、白として得策である事は云ふまでもなく、從つて白六六の如き決して良い手ではないが、敢て否定しない譯である。

◇白三二以下六八までとなつた結果が、黒の望外の好果である事は云ふまでもなく、黒の得た外勢は大したものである。

それに反し白は六六の如き打ち難い手を打つてまで活路を得なくてはならず、しかも後手活きとあつては、既に白に勝算なき局勢と云つても過言ではあるまい。

白が斯かる悲運なる結果を招來したのも、四八以下の手段であつて見れば、それが如何に惡かつたか痛感するであらう。

黒絶好のかゝり

◇下邊の折衝は一段落を告げた。そこで打たれた黒六九は、この形勢に對處して最も妥當であつた。と云ふよりは寧ろ此一手とも云ふべきかゝりである。

それは白のシマリを妨げると同時に、下方の厚味と呼應して左邊から中央にかけて、廣大なる模樣を構成する事が出來るからである。

黒宿黒六九の手が下方の外勢を働かすに最も有効なのである。

◇さて黒に六九とかゝられて、白は左邊の模樣を如何に消すかゞ問題。勿論定石に從つて「れ／四」にウケる等は、黒の企畫を助長するやうなもので、これは敵の思ふ壺であらう。

白は何れの點から消滅手段を講じたであらうか？

觀戰記

小生の豫言的中し白は遂に六六、六八とつとぎの手を打つて活きに就く——こゝを打つやうになつては不可。觀て居ても身を切られる思ひ、定めし御本人はつらい事でせう

×

白六四で「た／十三」に出て行くのも、六二で打つのと意味は大同小異、やはり「を／十三」のキズが在るから參考圖（2）の如く打たれて拙い

黒さん下邊の損失で思はぬ好果を得、その外勢を利して左上隅に六九のかゝりを打つて甚々好調。

茲で初心者の爲に一言——

この形勢に於て黒六九を「れ／四」に低くカゝるのは、透さず白から六九にカケられ黒「れ／五」白「た／六」黒「れ／七」白「た／七」と壓迫されて黒が惡い。

それは黒六九と高くカゝつて左邊から中央にかけて大模樣を張るのと比較すれば、自から明らかであらう。

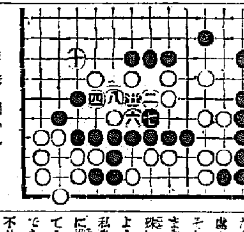

參考圖（一）九ツグ

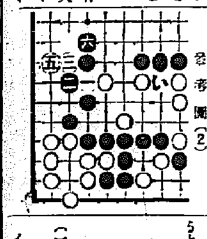

參考圖（2）

ラヂオ 十三日 金

第一放送

朝の部

午前六・〇〇（東）ラヂオ體操
六・二五 ニュース
六・三〇（東）支那語講座
七・〇〇（東）時報・今日の天氣見込
七・〇一（逓）朝の修養
七・二〇（東）朝の音樂（レコード）
九・二〇（城）氣象通報
一〇・〇〇（城）家庭メモ・料理献立（ポーク・ロース）同（生牌の木の芽添し・清津）日用品値段
一〇・二〇（城）家庭講座 不具の子女を持つ家庭の方へ 松本介藏
一一・〇〇（各局）小學生の時間「第三」綴方發表會「自然の觀察に關するもの」（旭川）神樂岡の祭 旭川市日新尋常小學校（石川晴樹）（東京）チューリップ 宇都宮市峰尋常小學校（加賀田容子）（富山）てふ 富山市五番町小學校（高柳尹立）（岡山）とんぼ 岡山市深柢尋常高等小學校（岩田章一）（廣島）つたの木蔭 廣島高等師範學校附屬小學校（須崎直三）

晝の部

正午（東）時報（名）管絃樂—名古屋交響樂團より中繼— 指揮 早川彌左衛門
一、行進曲「狙擊兵」二、エチオピア狂詩曲 三、ノールエー狂詩曲
午後〇・二〇 ニュース・鮮魚値段
一・一五 家庭の時間（朝鮮語・釜山）主婦の責任 張和順
二・〇〇（東）小學生の時間「高等科」愛國詞文の鑑賞（二）「神皇正統記」解說 志田延義 朗讀 中村茂
二・四〇（東）ラヂオ體操
三・〇〇（仙）婦人の時間 個性と特能に就いて 栗林宇一
三・二〇（東）教師の時間 畸人の保護に就いて 厚生省社會局保護課長 藤原孝夫
四・〇〇 ニュース（氣象通報・釜山・清津）職業紹介
四・二〇（東）大相撲夏場所實況（三日目）兩國國技館より中繼

夜の部

六・〇〇（城）お話（京城・釜山）朝鮮の珍らしい動植物 上田常一
六・〇〇 校歌齊唱（平壤）
1平壤師範學校々歌 平壤師範學校生徒有志 ピアノ伴奏 片岡時太郎
2平壤第一中學校々歌 平壤第一中學校生徒有志 ピアノ伴奏 丹生谷章
3平壤第二中學校々歌 平壤第二中學校生徒有志 ピアノ伴奏 阿部靖
4平壤商業學校々歌 平壤商業學校生徒有志 ピアノ伴奏 阿部靖
5平壤高等女學校々歌 平壤高等女學校生徒有志 ピアノ伴奏 穂末愛子
6平壤西門高等女學校々歌 平壤西門高等女學校生徒有志 ピアノ伴奏 林原千代子
六・〇〇（東）童謠（清津） 東京兒童音樂學園
（一）獨唱 小林洋子（七歲） ピアノ伴奏 桑原哲郎 （イ）栗鼠栗鼠小栗鼠 （ロ）春の風そよく
（二）獨唱 三室明（十歲） （イ）近衛の騎兵さん （ロ）つくしの戰爭
（三）獨唱 桑原研郎（三年九ヶ月） （イ）鍛冶屋さん （ロ）玩具のマーチ （ハ）坊やの銀ブラ
（四）齊唱 （イ）ヒバリ （ロ）お使ひ
（五）獨唱 吉田瑠璃子（六歲） （イ）お房 （ロ）キユーピーさん
（六）獨唱 朝日良枝（八歲） （イ）波の子供 （ロ）あひるの水兵
（七）齊唱 汽車ごつこ
六・二〇（東）コドモの新聞
六・二五（東）講演 對支思想工作に就て 赤松克麿
六・五五（東）カレント・トピックス
七・〇〇 ニュース・天氣見込
七・三〇分（東）特別講演 鐵鋼の配給統制に就て（二） 商工省鑛山局鐵鋼課長 阿部登
七・四〇（上海より）講演 日本への挨拶 維新政府行政院長 梁鴻志 通譯 岡田孝
八・〇〇（東）獨唱と獨奏（第六回音樂コンクール入賞者） ピアノ獨奏 藤田晴子 バス獨唱 横田孝 伴奏 三宅五十彦 ヴァイオリン獨奏 巖本メリー・エステル 伴奏 澤田あやめ
一、ピアノ獨奏 即興曲 變イ長調作品三六 ショパン作曲
二、バス獨唱 （イ）靈しき歌 （ロ）歌劇「ファウスト」より〃メフイストのセレナード〃
三、ヴァイオリン獨奏 ヴァイオリン協奏曲 ト短調「終曲」
八・三〇（東）講談〃次郎長外傳 石松の仇討〃 神田ろ山
九・〇〇（東）時事解說 歐洲の二樞軸と新しき動き 法學博士 井
九・三〇（東）時報・ニュース・ニュース解說・氣象通報・明日の暦・翌日の番組・地方へのニュース・銃後美談

第二放送

正午（名）管絃樂
午後一・一五 家庭の時間 張和順
六・〇〇 マンドリンと唱歌 プレクトラム・リサイエティ
六・三〇 講演 崔甕盈
七・三〇 西道歌謡 鄭錦紅
八・〇〇（東）獨唱と獨奏
八・三〇 唱劇調 金加香
九・〇〇 時事解說 成尙甸

あすのきゝもの 十四日（土）

一〇・一〇 國語講座（六） 宋今璇
午前六・二五 ニュース
正午（東）時報につき（大）尺八合奏
午後〇・三〇 ニュースにつき（東）野球試合實況—明治神宮外苑野球場より中繼—「東京大學野球聯盟リーグ戰」
四・二〇（東）大相撲夏場所實況（四日目）兩國々技館より中繼
六・〇〇（東）うたのおけいこ〃仰げ大空〃 ダン道子
六・二五（城）講演 ロータリー精神とスポーツ精神 日本體育協會副會長 平沼亮三
八・〇〇（大）詩歌組曲〃五月の牧歌〃 獨唱 阿部幸次 同 松島詩子
八・二〇（仙）俚謠〃南部神樂〃〃牛若丸〃〃虎の盗人手の場 宮城縣栗原郡富野村連中
八・五〇（東）連續ラヂオ小說〃犬娘〃（上） 林不忘原作 神田伯龍

講談 次郎長外傳 石松の仇討

神田ろ山 【後八時卅分】

文久元年六月十七日の夜、石松は遠州中の町在小松村の用水堀の傍で、子供の時代の友達都島吉兵衛弟梅吉、常吉の三兄弟及び子分四人と旅人三人合せて十人の爲に殺されてしまひました。此の事を石松の兄弟分小松村七五郎が親分次郎長の許へ知らせました。サア次郎長怒つて都鳥の奴等は何處へ行つたらうと探すと、石松を斬つて直ぐ其の足で東上州邑樂郡館林の江戸屋の虎五郎の所に隱れて居る事が分りました。次郎長の子分は、それでは江戸屋へ斬り込んで石松の仇を討たうといふのを、次郎長留めて（次）『必ず都鳥はほとぼりのさめた時分に遠州の土地へ歸るから其時に仇を討てばいゝ、他人の土地を騷がせる事はない』とはやる身内の者を諭めて置きました。成程次郎長の言葉通り、其年の暮十二月の始めに都鳥の連中は遠州中の町在都田村の我家へ歸つて來た事が分つて、又子分が騷ぎ出しましたのを其時も次郎長は『今年は駄目だ、來年の三月頃迄待て』と又もや留めたのは、其さでの内に三人兄弟が惡かつたと後悔して坊主にでもなつて、しかるべき人を仲に入れて詫言に來たら承諾してやらうと思ひましたから延ばして置きました。十二月十五日次郎長の身內が惡い魚の毒のために十三人死にました。此の噂を風の便りに聞いた都鳥の連中、それではかういふ時なら乃公達にも次郎長を殺れるだらう、此方から清水港へ乘込んで清水一家を根絶やして了へと何處までも卑怯な奴等十二月の二十八日都鳥の三人兄弟、子分、旅人と今度は十一人で清水港より少し手前の追分まで來て、青木屋といふ茶屋旅籠の奥座敷でまだ斬込には時刻が早いから、一杯飲んで勇氣をつけろと、飲んで居るのを青木屋の女中から聞いたのが次郎長の子分、追分三五郎これは大變と直ぐに親分次郎長に知らせた。之を聞いた次郎長ニッコリ笑つて『馬鹿な奴等だ、來年三月まで延ばして置いたのは乃公の慈悲だ、それを自分の方から出張つて來るとはよく／＼命のいらない奴等と見える、それなら殺つてやらう、向ふが十一人なら此方も十一人で行け』と大政、小政、大五郎、仙右衛門、小松村七五郎を始めとして親分を入れて十一人が青木屋の奥座敷へふみ込んで行つてあべこべに都鳥の十一人を斬つて可愛い子分石松の無念を晴らす追分の仇討の一席

お話 朝鮮の珍しい動植物

京城師範學校教諭 上田常一 （後六時）

珍らしい朝鮮の動植物に就ての理科のお話を致します、彼の特異な鳴聲を昨年の夏、京城清涼里から日本全國に放送されて俄然有名になつたメンコンガヘルは皆様よく御存知のことゝ思ひますが、此の朝鮮は今から數萬年前といふ大昔から內地と陸續してゐる爲に、しかもそれが大陸に連つてゐた爲に日本內地では見られない所の動物や植物の多いのに驚きます。ところが普通の御話になつてゐる讀物の多くは東京とか大阪で出來てゐるために朝鮮の物が略いてゐるから案外氣付かずにゐると思ひますからよくお聽き願ひ度い

不具の子を持つ家庭の方へ

【前一〇・三〇】松本介藏

不具者と申しますと先づこれを身體的不具者と精神的不具者の二つに分けることが出來ませう。身體的不具者とは即ち盲者、聾啞者又は手足の不自由なる者その他どこか體に異常缺陷のある者を云ふので精神的不具者とは白痴や低能だとか其の他色々精神上に缺ける處のある者をいふのであります。そして今日私の申上げようと思ひますのは主として身體的不具者、殊に盲聾啞者を本位として申上げようと思ふのであります。それは私自身が盲人であり且つ盲啞教育に携はつてゐる關係上、年來感じてゐる事柄について申上げる次第であるからであります。然し他の不具者にも共通の點が多いであらうと存じます

管絃樂（午正）

名古屋交響樂團 指揮 早川彌左衛門

（一、）行進曲「狙擊兵」 ボッカレール作曲
イタリー陸軍の精鋭、狙擊兵の勇敢さを稱へたイタリーの代表的行進曲。

（二、）エチオピア狂詩曲 ホスマン作曲
古き南の國の異さ神秘に捧げられたこの曲は、エチオピア音樂の特異なリズムを活かし、粗野な異國情緒に彩られてゐる。

（三、）ノールエー狂詩曲 ラロー作曲
スペイン交響曲によつて知られてゐるエドワード・ラローは近代フランス音樂に獨特の地位を占める作家。この曲はノールエーの民謡舞踊を取つてラロー獨特の多彩な管絃樂法によつて綴られた美しい狂詩曲。曲は二つの樂章から成つてゐる。

てんかん ヒキツケ 腦貧血
惱みの人に奨む 實驗療法の効目
本病は所謂ヒキツケ卒倒し口に泡を吐く恥しい病氣ですから、色々は原因から究めて治されよ。本病の實驗療法で古くから名高い當吉家は、不幸な病人のため詳細の研究文献並生飾を發表し、秘密に御知らせしますが本療法の實驗治療者から無數の感謝狀があります。京城日報讀者は安心して和歌山縣片岡町（城の町）野崎高吉藥作所又は神戸市山本通五丁目武田總發來原富吉方へ至急ハガキで申込れよ

中島病院 內科 小兒科 院主 中島貞信
京城府明治町一丁目（本町明治製菓横より入る） 入院隨意 電話本局三六七八番

結核 肋・腹膜炎 最新治療藥
コメツト ハツモン
本劑は酵母菌及特殊非病原菌より抽出せる活性酵素注射劑にして結核諸症に奏効顯著。
適應症 肺結核、肺浸潤、肺尖加答兒、肋膜腹膜炎、眼結核、腸結核、膀胱結核、慢性濕疹、小兒腺病質、一般虚弱体質、榮養及食慾增進等に卓効あり
作用 一、特殊「エンチーム」の作用により病菌の發育を阻止し且死滅せしむ 一、網狀內皮細胞を刺戟し白血球を增多せしめ殺菌作用を旺盛ならしむ 一、赤血球沈降速度を正常ならしむ 一、各種ヴイタミンの供給により榮養を增進す 一、體熱を降下し食慾を增進せしむ
藥光 大學、赤十字社、遞信、三井、其他各官公私病院より御採用を蒙る
包裝 皮下用 靜脈用
發賣元 大阪市今橋二丁目 合資 黒田藥品商會 支店 東京市本町三丁目

お母さまへ 子供の習慣は一生つきまとひます。ぜひ毎朝お通じによく良い習慣を…
下劑は ラキサトール錠 子供も婦人ものみ易い 全國藥店にあり 鹽野製品

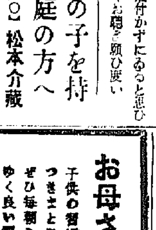

優秀治淋藥 リベール
心配するな憂ふ勿れ ぜひ一ト函を試みよ
五日分 貮圓五十錢 大阪市東區南久太郎町 竹村製劑所 各藥店にあり

ナショナル・ランプ

横濱火災
本社 横濱市中區本町五丁目 京城支店 京城府鍾路一丁目 電話光化門二三五八〇番

補血強壯劑 參茸トニク

毛染界の最高峰 テートー
赤毛を白毛を 美麗に 心地良く 染る
特許 チユーブ入
全國デパート 有名藥店あり
代理店 京城府南大門通 新井藥房
本舗 名古屋京町 中北商店

武田發賣品 ノーシン 一服！ 俄然 王手飛車

嶋谷汽船 定期出帆
○朝鮮・滿洲命令航路 朝鮮、北滿、大連
大連直行（三等七圓）
仁川出帆代理店日鮮海運株式會社 電話九〇番
朝海丸 五月八日
裏日本、北海道、樺太行
×印樺太行（各地寄行）
娛樂設備完備ス
切符發賣所前記各代理店及ジヤパンツーリストビユーロー
鎭南浦出帆代理店朝鮮海運出張所 電話五三八番 朝海丸 五月十二日
仁川出帆代理店日鮮海運株式會社 電話九〇番 朝海丸 五月十四日
群山出帆 代理店 群山海運會社 電話一四番 朝海丸 五月十五日
木浦出帆 代理店日鮮海運出張所 電話八四番 朝海丸 五月十六日
麗水出帆 代理店 濟山兄弟商會
朝海丸 五月十七日 釜山出帆 代理店 釜山運輸會社 電話四〇〇八番
朝海丸 五月十八日 內地寄港地、境、宮津、新潟、舞鶴、敦賀、伏木、船川、函館、小樽、大泊、常呂
○北海道—北鮮線 命令航路（春日丸）
雄基出帆 代理店 國際運輸支店 電話二七番
五月十九日 羅津出帆 代理店 國際運輸支店
五月十九日 清津出帆 代理店 國際運輸支店 電話一八番
五月二十日 城津出帆 代理店 北鮮商船組 電話一三番
五月廿一日 西湖津出帆 代理店 富田商會 電話二六番
五月廿二日 元山出帆 代理店 朝鮮運輸支店 電話二〇番
五月廿四日 內地寄港地 酒田、船川、青森、函館、小樽
◇各船共最新式優秀貨客船ニシテ娛樂設備完備ス
切符發賣店ハ前記代理店及各地ジヤパンツーリストビユーロー
嶋谷汽船株式會社

母乳がなくとも牛乳とロロンで！
牛乳は、母乳代用品として一番理想的ではありますが、母乳と比べますと色々の榮養素が不足してをり、その上母乳よりも消化がわるいので……
牛乳だけで赤ちやんを育てますと、體重が充分增さず、血色も惡くなり、發育が遅れます。
ですから、牛乳を用ふる場合には、必ずその缺點を補ふ添加料を加へることが肝要です。
育兒糖ロロンは最新學理的の添加料で、牛乳にこれを加へますと、不足榮養分を補ひ消化をもよくしますから、赤ちやんがまる／＼發育します。
育兒糖 ロロン

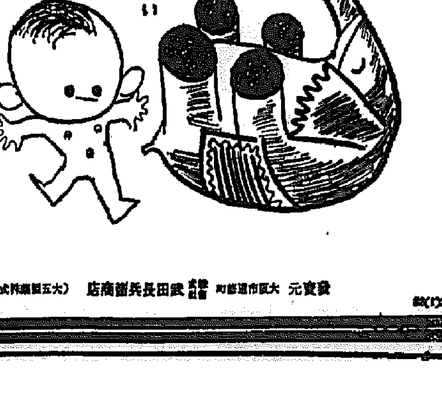

¥1.50 ¥2.70 各地藥店にあり
發賣元 大阪市道修町 武田長兵衛商店（大五製藥株式會社 製造）